ЛУЧШИЙ ЖУРНАЛ ДЛЯ НАСТОЯЩИХ МУЖЧИН!

STRIP СТРИП

6/2003 ИЮНЬ

Все лучшее прямо в Вашу постель!

ЕЛЕНА
Я, наверное, нимфоманка

НАДЯ и ЛАДА
Игры возбужденных кошечек

САМАНТА
Моя грудь - это ключ к моей "киске"

Секс без табу

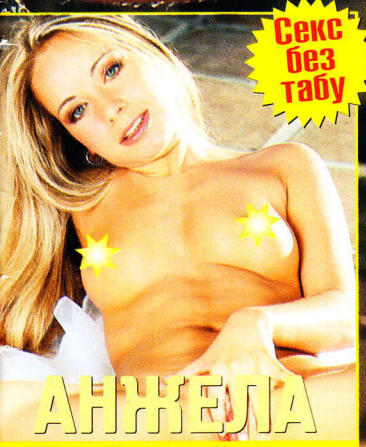

АНЖЕЛА
Моя "киска" постоянно измазана спермой

ПОЛИНА
Испытай мой необузданный оргазм на себе

Ночной клуб "Dransy"
Эксклюзивный репортаж "Стрипа" из-за рубежа

Не оторвёте взгляд!

www.russtrip.com

ISSN 1212-0324
9 771212 032028

Моя пещерка изрядно растянута. Она ненасытна, ее аппетит не удается удовлетворить ни одному мужчине. Я уже не так молода, но моя грудь по-прежнему упругая и сильная, что я могу буквально задушить мужчину. “Прижми меня к своей груди“, вот такую просьбу я слышу чаще всего в постели. Когда я была подростком, я была абсолютно плоской. Потом моя грудка начала понемногу расти, и достигла огромных размеров, о чем я совсем не жалею. Иногда я так интенсивно ласкаю свою “киску“, что моя грудь подскакивает и подпрыгивает, меня это страшно возбуждает. Ну а когда на это смотрит какой-нибудь мужчина, он кончает сразу же.

Люба

Мне нравится удовлетворять себя и вибратором, но лучше всего чувствовать в себе крепкий член изрядных размеров, тем более что для меня нет больших размеров.

Люба

Слишком больших вибраторов для меня не бывает

ИЗ СОДЕРЖАНИЯ НОМЕРА:

ДИНА стр. 4
Ты же не можешь меня возбудить и бросить. Не мучай меня, возьми меня и будь со мной грубым в сексе. Вставь в мою дырку свой большой член. Тебе это кажется вульгарным? Но когда я занимаюсь сексом, для меня это нормально. Когда я оказываюсь в постели, из дамы я превращаюсь в уличную девку. Я думаю только о большом члене, который будет скользить в моей мокрой дырке.

ОКСАНА стр. 8
Я дожидаюсь, когда мужчина, наконец, уснет, встаю, беру из своей коллекции вибратор, и вставляю его в свою щелку. Отрегулирую нужную вибрацию и мастурбирую себя вибратором до наступления полного оргазма. Я перепробовала большое количество разных вибраторов, и все они были великолепны.

АНЖЕЛА стр. 12
Мне нравится, когда она измазана в сперме, я люблю смотреть, как мужчина извергает фонтан своей спермы прямо на эти несколько волосков, которые я оставила над своей киской. А когда туда обрушиваются целые потоки спермы, меня это возбуждает больше, чем, если бы моя киска была полностью выбритой.

САМАНТА стр. 15
Моя грудь очень чувствительна, и если мужчина умеет с ней обращаться, он может получить от меня все, что захочет. Когда я была еще юной девушкой, мне нравилось, когда парни гладили мою грудь. Одноклассницы рассказывали мне, что им нравится, когда парни залезают им под юбку и гладят им между ног. Мне еще в то время, это было не интересно, даже скорее неприятно.

НАСТЯ стр. 24
Я хочу заниматься сексом целые ночи напролет. Мужчина, который хочет доставить мне удовольствие, должен лизать мою киску и попку, бедра, гладить мои груди, а когда я буду достаточно возбуждена, я хочу, чтобы он вошел в обе мои дырочки, но это еще не все. Если у мужчины есть немного фантазии, он всегда найдет какую-нибудь щелочку, куда он может свой член вставить.

ПОЛИНА стр. 21
Очень жаль, что парни иногда забывают о том, что между половинками попки у нас есть еще и другая дырочка, которая также возбуждена и чувствительна, как и киска. Если уж говорить о себе, то заниматься сексом в попку мне нравится даже больше, чем классическим сексом. Когда я пробовала заниматься анальным сексом впервые, я боялась, но страх быстро прошел.

НАДЯ и ЛАДА стр. 35
Мы сегодня будем заниматься сексом. Мы вылижем все свои тела полностью. Расставленные ноги, возбужденные дырочки, желание оргазма, который для нас наркотик, это все нас объединяет. Когда мы возбуждены, то наше занятия любовью напоминают бой, где побеждает сильнейшая. Кто из нас сегодня выиграет? Угадайте сами!

АННА стр. 37
Природа даровала мне исключительные способности и у меня отношение к сексу совсем иное, чем у остальных людей. Я всегда могу определить, что хочет мужчина. И я дам ему это! Мой сладкий ротик, моя влажная щелка, моя упругая попка, всегда готовы принять и обласкать каждый мужской член. Я уделю ему столько внимания, сколько он действительно заслуживает, до самого конца.

Колонка Главного редактора

Уважаемые мужчины!
Если ваша девушка, жена, любовница решит, что ей что-то нужно, что она это хочет, то ей в большинстве случаев, удастся этого достичь. Женщины достигают своих целей более легко, чем мы мужчины. И им не приходиться ломать голову над тем, как достичь желанной цели. У них существует другое, доступное и простое средство к осуществлению своих фантастических и бессмысленных замыслов. Этим средством являемся, мы с вами, уважаемые мужчины, как это не печально признать. Задумайтесь и попытайтесь вспомнить, что вы купили или сделали для своей дорогой за последнее время. Вспомнили? А теперь вспомните, что все ваши покупки и "добрые дела" не были вами планированы заранее. Вы о них не думали, вы их не планировали, в особо крайних случаях, вы их даже не хотели, но все равно вам пришлось это сделать. Почему? Потому что вас об этом просила ваша любимая и ненаглядная, и даже если у вас железная выдержка и вы долго сопротивлялись, то вам пришлось все равно это сделать. Если вы скажете, что с вами ничего подобного не случилось, то, скорее всего вы живете один. Или вы настолько наивный, что этого не замечаете, либо ваша женщина/ы умеют вас обвести вокруг пальца.
В одной старой легенде говорится, что женщины стали капризными после того, как их мужчины в первый раз разрешили присесть к огню. В те давние времена, жены мерзли и могли греться лишь тем, что прижимались друг к другу, в то время как мужчины могли сидеть у костра и греться. Одному из мужчин стало жалко свою молодую жену, и он захотел позвать ее к огню. Остальные мужчины не возражали, кроме одного старца, который яростно протестовал. Он говорил: "Еще Господь Бог нас предостерегал о том, что мы не должны делать уступки женщинам. Как только один раз уступишь, будешь это делать всегда. Не зовите женщин к огню, иначе потом они станут руководить вами". Но мужчины лишь смеялись этому мудрому старику. Они не послушались его и позвали всех своих женщин к огню. Благодаря ним, мы с вами страдаем сегодня. Но я уверен, что девушки из нашего журнала не такие. Наши девушки будут готовы выполнить любое ваше желание. Наверное, их прапрапра...бабушкам не досталось места возле огня, поэтому они готовы сделать все, что могут прочесть во взгляде мужчины. Ура! Некоторые еще видят в нас настоящих героев.

E-mail:
pk-press@ropnet.ru

„СТРИП" - № 6/2003 -
- лучший журнал для настоящих мужчин.
Журнал зарегистрирован в Государственном Комитете Российской Федерации по печати.
Свидетельство № 018069 от 25 августа 1998 г.
Издательство: о.о.о. ПК ПРЕСС.
Почтовый адрес редакции и издательства:
РФ, 125047, г. Москва, А/Я 43,
о.о.о. ПК ПРЕСС.
Главный редактор: Андрей Шквар.
Выпускающий редактор:
Алина Ахметшина
Редакция: Сергей Игнатов, Дмитрий Пашутин, Наталья Княжко.
Телефон редакции: 095/250-26-55
E-mail редакции: pk-press@ropnet.ru
Дизайн: ПК62.
Страна происхождения: Россия
Отпечатано: в типографии "Имидж-Пресс"
Тираж: 40 000. Цена договорная.

При использовании текстов и иллюстраций журнала "СТРИП" ссылка обязательна.
ALL GIRLS ARE OVER 18 YEARS OLD.

Дина

Ты же не можешь меня возбудить и бросить. Не мучай меня, возьми меня и будь со мной грубым в сексе. Вставь в мою дырку свой большой член. Тебе это кажется вульгарным? Но когда я занимаюсь сексом, для меня это нормально. Когда я оказываюсь в постели, из дамы я превращаюсь в уличную девку. Я думаю только о большом члене, который будет скользить в моей мокрой дырке. Я не хочу, чтобы ты расслаблялся и отдыхал в постели, я хочу заниматься сексом так, чтобы выползать потом на четвереньках. На половину можно делать много чего, но только не заниматься сексом. Я не отпущу тебя до тех пор, пока не буду удовлетворена. Посмотри на мои бедра!

Дина

Будь со мной грубым в постели

Когда они блестят от любовного сока, который вытекает из моей дырочки, от них невозможно оторвать взгляда. Не забудь и о моей попке. Раздвинь мои ягодицы, а потом все зависит от тебя. Язык или член? Выбирай! Но если выберешь язык, то не пожалеешь. Когда ты хорошенько вылижешь ее, я буду полностью мокрой и готовой на все. И тогда для тебя откроется настоящий рай. Ты можешь делать со мной все, что захочешь.

Ночной клуб DRANSY

В этот летний номер "Стрипа" мы решили для Вас, уважаемые читатели, сделать репортаж из исключительно эксклюзивного (единственного и неповторимого в своем роде) заведения в Праге. Мы долго искали, пока наш выбор не пал на ночной клуб "Dransy".

Сделать эксклюзивный репортаж в эротическом клубе не так-то и просто. Я, наконец, решил посетить "Dransy". Нам рассказали, что на рубеже 80х-90х лет в этом здании была, сегодня уже просто легендарная, дискотека панков, поэтому, во время телефонного разговора я представлял себе девушек в кожаных куртках с экзотическими, разноцветными прическами, пирсингом в уголках черных накрашенных губ. Но в реальности это здание оказалось совсем другим. Незаметный, задний вход с торца здания еще немного напоминал бывшую дискотеку, но внутри все разительно изменилось. Красивые девушки, сидящие у разноцветной, сверкающей стойки бара и в сумерках при приглушенном свете, меня убедили в том, что посещение этого заведения было правильным выбором.

Меню: прохладительные напитки, горячительный смриптиз

Господа, выбирайте!

Выбор там и вправду богат. Блондинка Эва с фигурой профессиональной фотомодели и с милой улыбкой провела небольшую экскурсию по клубу. Познакомила меня со своими подругами, высокой шатенкой Мартиной, блондинкой Марией, профессионалкой в стрип-шоу, с Ренатой, Миленой, Анной, Яной и еще с несколькими девушками, которые своей внешностью и манерами сильно отличаются от девушек в подобных заведениях, в лучшую сторону.

Интерьер - встречают по одежке...

Если девушки в клубе "Dransy" действительно выше и лучше общепринятого стандарта, то этого нельзя сказать об интерьере заведения. Множество искусственных цветов, которые не являются доказательством хорошего вкуса, скорее, наоборот, повешены с надеждой, что они будут создавать романтическую обстановку. Слишком темное освещение, которое, скорее, скрывает красоту девушек, чем ее подчеркивает. Пять комнат, которые предназначены для более близкого знакомства с выбранной вами девушкой, обставлены, в целом, со вкусом, видно, что порядок здесь поддерживается. Одно из мест, которое заслуживает особого внимания, это комната с огромным джакузи. Не удивительно, что эта комната пользуется особым спросом и любовью посетителей, как утверждает персонал.

Хороший бар по хорошим ценам

Приятным местом в этом клубе оказался бар с богатым ассортиментом, в котором был даже мой любимый сорт шотландского виски. Правда, цены, как мне показалось, были немного преувеличены. Пиво за сто крон - такая цена может оправдать только из ряда вон

Наслажден

выходящий сорт, пепси-кола за 50 и 100 граммов более крепких напитков от 100 до 200 крон. Посетитель клуба, который захотел бы немного успокоить нервы после сексуальных услад с чашечкой кофе, к сожалению, не может на нее рассчитывать. В клубе, который претендует на ночной клуб высокого уровня, вы получите только кофе по-турецки.

Общее впечатление

Общее впечатление от нашего посещения было среднее. Восторг, который мы испытали при посещении ночного клуба в прошлый раз, в этот мы не испытали. К тому же бармен, который во время всего нашего пребывания уделял нам внимание, замещая владельца клуба, не мог с уверенностью сказать, сколько стоит вход в клуб, то ли 1000 крон, то ли вообще бесплатно. Обслуживание стоит 3000 крон за час.

Если собрать вместе наши впечатления от посещения ночного клуба "Drancy" мы должны выделить его сильные стороны. Десять на самом деле красивых девушек, которые находятся каждый вечер в вашем распоряжении - это и есть основной довод посещения этого клуба. С другой стороны - владелец и персонал "Dransy" идут Вам навстречу и готовы удовлетворить любое Ваше желание. Если же вы не живете поблизости этого ночного клуба, то найти его составит определенные проблемы. К тому же, владелец "Dransy" не захотел дать адрес и телефон собственного заведения, видимо, не нуждаясь в посетителях. Это может показаться интересным для любителей поисков новых ночных эротических клубов, они бы могли заняться поисками, ну а остальным, мы предлагаем посетить остальные злачные места.

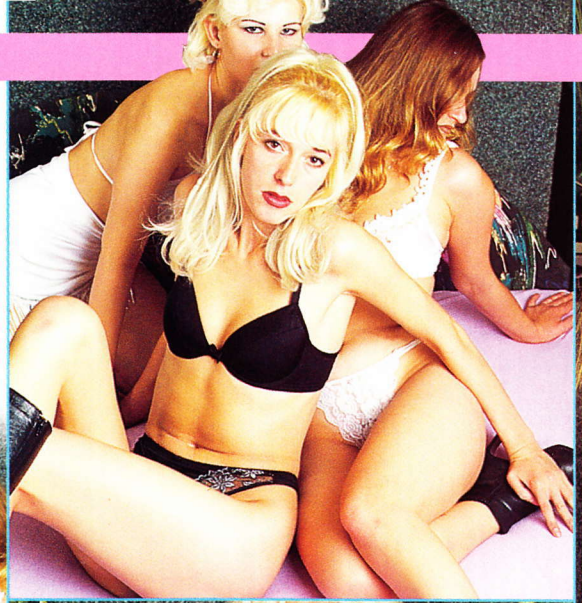

Позирование перед объективом у них получалось великолепно

Здесь ваши эротические мечты сбываются

Девушки здесь просто великолепны

Ванна с такой красавицей - кто может отказаться?

+ Парковка бесплатно
+ Программа, стрип по желанию

- При первом посещении ориентация на местности составляет проблему
- Неброская вывеска
- Слишком громкая музыка, что может помешать общению

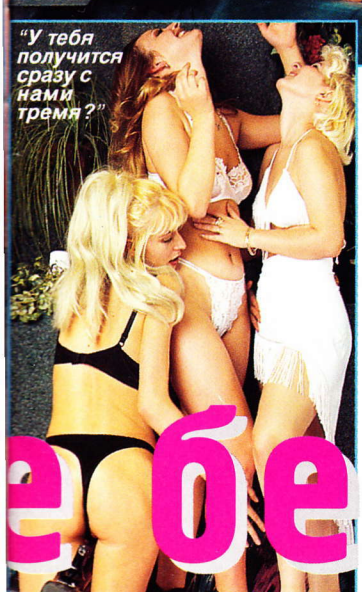

"У тебя получится сразу с нами тремя?"

е без границ

Оксана

Я занимаюсь сексом постоянно, мне не хватает суток. Наверное, есть во мне что-то, что притягивает ко мне мужчин. Мне достаточно выйти на улицу, как у всех мужчин сразу же встает на меня. Я не выдумываю, и мне это не кажется, это на самом деле так. Но мне не хватает секса, нынешние мужчины много не выдерживают. Я дожидаюсь, когда мужчина, наконец, уснет, встаю, беру из своей коллекции вибратор, и вставляю его в свою щелку. Отрегулирую нужную вибрацию и мастурбирую себя вибратором до наступления полного оргазма.

У меня есть собственная коллекция вибраторов

Оксана

Я перепробовала большое количество разных вибраторов, и все они были великолепны. Все зависит только от того, чего мне хочется - вибратор в виде пальчика или же в виде небольшой ракеты. Однажды я мастурбировала сразу двумя вибраторами. Один - в киске, а другой - в попке. Такого оргазма я еще не испытывала. Я думала, что утону в собственном любовном соке, который из меня вытекал.

Приличные люди занимаются сексом в темноте под одеялом. Она в бигудях, он - в семейных трусах по колено... Представили себе эту страшную картину? И хватит! Вы мечтаете о том, чтобы заняться сексом где-то в поле, на берегу реки, на пляже или на улице? Вы на верном пути к избавлению от скуки и сексуального невежества! Специалисты называют такой секс - OUTDOOR SEX.

Оргазмы на природе

Мне нравится мастурбировать на улице

Как же объяснить то, что человек ни с того ни с чего открывает в себе потребность заняться сексом на улице, в общественных местах, провоцировать и заниматься эгзбиционизмом? Вот как объясняет это профессор Мартен из Лондона: “В последнее время Лондон столкнулся с таким феноменом”, пишет он в своем научном труде “Sex and outdoor”. “**Многие девушки мечтают и постоянно думают о том, как и чем бы разнообразить свою сексуальную жизнь, до настоящего момента вполне нормальную**. Некоторых это приводит на улицы попробовать себя в роли проститутки, других в парки и в другие общественные места, где они полностью отдаются сексу, с абсолютно ясным пониманием того, что за ними в эти интимные моменты может кто-то подсматривать. Интересно, что 60% из них отдают предпочтение заниматься эгзбиционизмом, без партнера. **Мастурбация в общественных местах стала новой модой**”. “Мне нравится мастурбировать на улице”, рассказывает Дженни (23) из Лондона. “Впервые мы попробовали это вместе с моей подругой, когда мы возвращались с одной вечеринки. Мы немного выпили, Клэр мне прошептала, затаскивая меня в подъезд одного дома: “Идем сюда, раздевайся!” Для меня это был шок, потому я не предполагала, что у Клэр могли быть какие-то лесбийские наклонности. Но речь была не об этом. Недалеко от одного из главных проспектов, в подъезде старого дома мы разделись и, можно сказать, при всех устроили эротическое представление. **Я до сих пор удивляюсь, почему нас за это не арестовала полиция**. Но, правда, мне это очень даже понравилось. Мой друг об этом ничего не знает, это мой небольшой секрет”.

Подсматривать мне нравится больше, чем заниматься сексом

Но у медали есть и обратная сторона, и девушек бы настолько не привлекало заниматься эгзбиционизмом, если бы не публика. В той же работе профессор Мартен цитирует слова молодого человека, который представился именем Джон. “Подсматривать, как другие занимаются сексом, мне нравится больше, чем заниматься сексом самому”, признается он. “Я знаю несколько мест в парке, где раздеваются девушки, или же пруды, где они показывают, как мастурбируют. **Я онанирую и подсматриваю за ними в такие моменты, когда они этого не ожидают, что за ними кто-то наблюдает**. Я женат, мне 40 лет, моя жена, естественно, об этом ничего не знает, но мне это приносит огромное удовлетворение”.

Мечтаю зайти в магазин полностью обнаженной

Оргазм я не должна изображать

Мартина (22), работает в одном пражском эротическом клубе стриптизершей и актрисой в пип-шоу, призналась, что как раз раздевание на улице ее привело в пип-шоу. “Меня возбуждало позировать обнаженной с юных лет. Когда мне предложили идти выступать в пип-шоу, я не сомневалась ни минуты, сразу согласилась. **Теперь у меня с моим парнем новое хобби - заниматься любовью в необычных местах**. Мы занимались любовью не только в парках и на лужайках, но и в подъездах и в открытых подвалах домов, куда в каждый момент мог кто-нибудь войти. Нормальный секс дома в постели ни в чем не может сравниться с сексом в общественных местах и на природе. При занятиях сексом на людях мне никогда не надо оргазм изображать.

Давай займемся сексом - вдруг кто-то подсматривает

От одиночных выступлений мы переходим к сексуальным актам в общественных местах. Опять же - нет в этом ничего нового. На некоторых итальянских и французских пляжах, прославленных тем, что туда специально

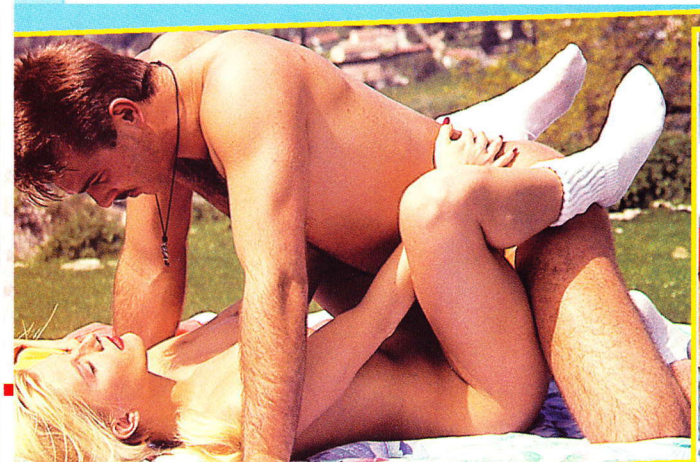

Самый сильный оргазм я испытываю только во дворе на скамейке

Секс на публике - это то, что вам нужно

приезжают заниматься сексом в автомобилях, действуют не писанные, но общеизвестные, правила. Если машина стоит передом к морю, это означает "мы не хотим, чтобы нас тревожили". **Если же машина стоит передом к пляжу - это можно считать приглашением**: "**подходите посмотреть, мы будем только рады**". Возникает такой вопрос: является ли эротика, комбинированная с вояризмом и эгзбиционизмом, только женской характерной чертой? "Ни в коем случае", говорит уже упомянутый выше профессор Мартен. "**Все больше становится таких мужчин, которым для того, чтобы возбудиться, просто необходимо почувствовать опасность, сопряженную с раздеванием в общественных местах**. В таком случае, естественно, их поведение противоречит действующим законам".

Противозаконно ли это?

Было бы легкомысленным утверждать, что, все связанное с сексом, не является противозаконным, но это далеко не так. Если вы разденетесь перед детским садиком - Вас обвинят в растлении малолетних, если же вы испугаете своим неглиже старушку - это считается аморальным поведением. С трудом можно представить себе нормального мужчину, который бы звонил в милицию, что в парке какие-то аморальные субъекты занимаются сексом и пугают голубей, которых он собирался кормить. Нерешенным вопросом является и то, что же является аморальным поведением. **Достаточно обратить внимание на то, что твориться в парках весной и летом. До прямого сексуального контакта не доходит, но к разным ручным манипуляциям и к оральному сексу запросто**, чему мы (нехотя) были свидетелями. Нам не давало покоя увиденное, и мы спросили у одной 22х летней девушки, которая как раз вынимала руку из джинсов парня, примерно того же возраста, нет ли у них на это другого, более подходящего места. "Зачем? Здесь ведь красиво и приятно", ответила она, вытирая руку об траву. Почему - это было ясно видно по удовлетворенному лицу молодого человека. "К тому же, если кому-то хочется на это посмотреть, пусть придет и посмотрит. Дома-то, наверное, не на что", прибавил он, немного запыхавшимся голосом.

Эротика в лесу

Многие люди, которые предпочитают секс на природе, не так уж и желают того, чтобы за ними кто-то подсматривал. Многие из них просто романтики. "Нам с мужем нравится заниматься сексом в лесу. Это совсем не похоже на секс дома. **А лучше всего заниматься сексом под дождем**", **продолжает читательница Марина из Самары**. "Однажды, когда мы занимались сексом, нас при этом застигла гроза. Сначала мы хотели остановиться, но потом нам обоим это понравилось. С тех пор мы обожаем заниматься любовью под настоящим ливнем".

Свингерс пикник

Так как один в поле не воин, собрались одни наши знакомые устроить свингерс вечеринку на природе. Сесть в машину, или же сразу в несколько, и поехать куда-нибудь за город, постепенно и у нас становиться модой. Часто такой пикник медленно перерастает в необузданный секс на свежем воздухе. "Мы с друзьями устраиваем такие пикники уже больше года и нам это очень нравится. Недавно, например, мы в нашу компанию привели еще одну пару. Пока самым лучшим времяпрепровождением был для нас отпуск, который мы провели вшестером в горах. **Вас интересует наше самое запомнившееся впечатление? Секс в горном приюте**. Было холодно, но мы нашли безопасный и надежный рецепт как согреться". Написали нам в своем письме Рая (24) и Дмитрий (28) из Москвы. К их письму нам нечего прибавить, только, может быть, то, что в будущем не помешало бы им взять с собой фотоаппарат и похвастаться потом нашим читателям своими фотографиями. Это мы предлагаем и остальным читателям журнала "Стрип", которым тоже нравится так же хорошо проводить время.

Секс в полевых условиях

Когда мы занимаемся сексом в палатке, нас все слышат Не так уж и необходимо мокнуть под дождем, потому что и в походной палатке можно испытать много. Нам рассказал об этом участник одного из походов по Карелии. "Это было настоящее родео", вспоминает он, немного смущаясь. "В одной из палаток нашего лагеря жила студентка из Москвы со своим другом. Каждый вечер они занимались там сексом - крики были дикими. Люди из соседних палаток первые две ночи жаловались на шум и крики, но потом это прошло. Наверное, они наслаждались, слушая..." **На этом примере понятно, что секс можно не только показывать, но и передавать акустическим путем**. Верим, что такая колыбельная может быть довольно приятной. И очень даже вдохновляющей. Аутодор секс побеждает на всех фронтах, мы надеемся, что и вы в предстоящий отпуск и выходные переживете подобные ощущения и получите необходимый опыт. Напишите нам, Ваши истории вдохновят и наших читателей. Если вы еще и фотоаппарат не забудете, то пошлите нам и ваши фотографии. Опубликованные в нашем журнале снимки мы вознаградим, вознаграждения, полученные от нашей редакции вы, мы надеемся, потратите на следующие сафари.

Что может быть лучше секса под открытым небом!

Меня увлекает заниматься сексом в экстремальных условиях

Вы знаете почему у меня на киске такая маленькая полоска из волосков? Для того чтобы партнер не мог ошибиться в темноте и попал сразу туда, куда надо. Мне нравится, когда она измазана в сперме, я люблю смотреть, как мужчина извергает фонтан своей спермы прямо на эти несколько волосков, которые я оставила над своей "киской". А когда туда обрушиваются целые потоки спермы, меня это возбуждает больше, чем, если бы моя "киска" была полностью выбритой. Было бы жаль, потому что сперма бы очень быстро стекала вниз, а я бы не получила такого удовольствия.

Анжела

Я люблю запах спермы, которая в тех волосинках задерживается, и потом еще долго пахнет. Утром достаточно только погладить волосы на киске и поднести пальчики к носу, и я ощущаю этот самый замечательный запах на свете.
А еще мне в голову пришла оригинальная идея. Было бы здорово, если бы мужчина эти несколько волосков на моей киске тянул и выдергивал зубами.

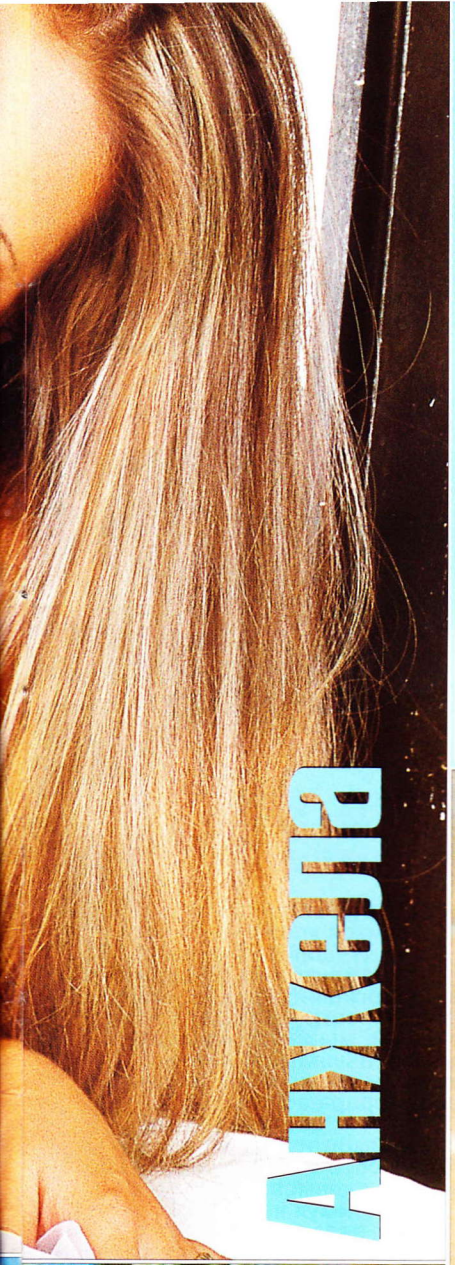

Анжела

Моя "киска" постоянно измазана спермой

Остановись мгновение!

Фотографируйте, фотографируйте и ещё раз фотографируйте! С нетерпением ждём ваших эротических фотографий, которые порадуют не только нас, но и всех читателей "Стрипа".

Марина из Ярославля пишет, что они с другом всегда покупают журнал "Стрип" и читают его с большим удовольствием. "Ваш журнал хорош во всех отношениях, поэтому я решила послать фотографию из своего специального, интимного фотоальбома".

Владимир и Лариса из Элисты уже посылали нам свою фотографию, и мы опубликовали ее. "Нас с женой страшно возбудило, что вы опубликовали нашу фотографию, и мы не удержались и сразу при просмотре вашего журнала занялись сексом. В этот раз мы посылаем вам снимки с нашей последней бурной ночи".

Михаил из Твери посылает фотографию своей подруги в надежде, что она сможет участвовать в конкурсе фотомоделей "Стрипа". "Ну что вы скажите по поводу ее красивой груди и аппетитной киски?!". Мы согласны, Михаилу на самом деле досталась одна из лучших представительниц прекрасного пола.

Ренат из Казани фотографирует из чистого энтузиазма и любви к женщинам. Но все же собственную подругу, Катю (ее вы видите на фотографии) он считают лучшей своей моделью. Должны признаться, что и обстановка, и качество фотографии и, конечно же, сама фотомодель удались хорошо, несмотря, что Ренат считает себя только фотографом-любителем.

Света из Саранска написала нам, что часто, просматривая фотографии обнаженных девушек в "Стрипе", быстро возбуждается. "Моя киска немедленно увлажняется и становится еще красивее, и я попросила в один из таких моментов ее сфотографировать, и послала фотографии вам". Мы прямо от фотографии чувствуем притягивающий запах твоей влажной киски, дорогая Света!

Ольга из Москвы решила просто сделать приятное своему любовнику и еще раз неожиданным образом его удивить, чтобы разнообразить и еще больше подогреть их сексуальные отношения.

Мы еще раз напоминаем об изменившихся условиях нашего конкурса на лучший фотошедевр. В связи с участившимися жалобами от вас, дорогие читатели, на нашу несправедливость в отборе лучших фотографий, мы решили изменить условия выплаты денежных вознаграждений. Итак, теперь размер гонорара составляет от 200 до 800 рублей за фотоснимок в зависимости от степени обнаженности и откровенности позы. Мы надеемся, что это даст Вам новый стимул на реализацию Вашей заветной мечты: опубликование в нашем журнале Вашего несравненного образа и победа в конкурсе. Желаем удачи!

Фотографию своей подруги **Динары из Новосибирска прислал Алексей.** "Когда она раздевается и остается только лишь в красивом черном кружевном белье или же абсолютно обнаженной, она похожа на породистую сиамскую кошечку. А когда она занимается сексом, она - настоящая разъяренная львица", пишет Алексей.

Саманта

Моя грудь - это ключ к моей "киске"

Моя грудь очень чувствительна, и если мужчина умеет с ней обращаться, он может получить от меня все, что захочет. Когда я была еще юной девушкой, мне нравилось, когда парни гладили мою грудь. Одноклассницы рассказывали мне, что им нравится, когда парни залезают им под юбку и гладят им между ног. Мне еще в то время, это было не интересно, даже скорее неприятно. Вот когда парень залезал мне под кофточку и гладил мою грудь, моя "киска" сразу же увлажнялась. Я боялась и стыдилась этого, а то могли бы подумать, будто я описалась.

Это же незабываемый кайф, когда мужчина потихоньку гладит соски, играется с ними, берет пальцами, как ягодки, целует их, облизывает языком всю грудь. С интересом я наблюдаю, как моя киска раскрывается от этих ласк, как будто бы хотела раскрыть все свои драгоценные клады. Потом остается только одно, - чтобы большой и сильный член вошел в эту возбужденную пещерку.

Но помни: мою грудь ты не должен выпускать из рук во время секса!

Моя грудь - это ключ к моей "киске"

Саманта

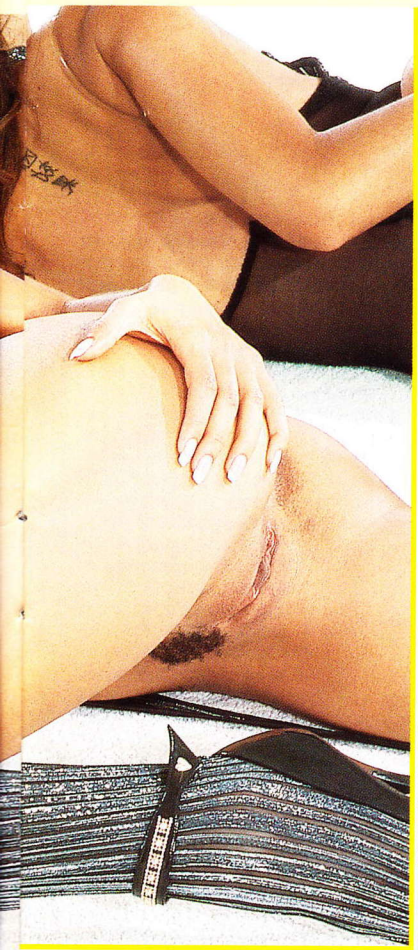

Саманта

Заостряем внимание на...

Свингуем

Условия входа в клуб

- Свингерс вечеринки могут посещать только пары (женатые и неженатые)
- Пара должна быть старше 18 лет
- Ни мужчина, ни женщина не должны быть инвалидами, страдать каким-либо психическим заболеванием
- Все участники должны быть абсолютно здоровы, они не должны болеть какими-либо гинекологическими, кожными и другими инфекционными заболеваниями, не должны быть зависимыми от наркотиков
- На вечеринке все должны выглядеть и быть одетыми соответствующим образом, эротические игрушки приносите с собой
- Гости должны быть общительными и дружественно настроенными людьми

Деликатес или бомба с часовым механизмом?

"Групповая сексуальность - это не вымысел нашего времени", считает профессор Тернер из Дрездена. "Групповые оргии очень популярны еще в древнем Риме. В новом веке произошло определенное снижение общественного интереса к этой форме выражения сексуальности. В конце 20 века групповой секс переживает возрождение. Одни в нем видят признак падения нравов и вырождения, другие - признак пробуждения человеческой сексуальности и желание попробовать что-то новое. Здесь соединяются черты сексуальности в чистом виде, кандуализм и вояризм. Свингерс можно воспринимать, как способ расслабится, выражение собственной сексуальности или как бомбу с часовым механизмом, которая сейчас, во время распространения СПИДа, может поднять на воздух все человечество".

Игра по правилам

Не только в спорте, но и на свингерс вечеринках действуют определенные правила. Пока Вы их соблюдаете - играйте. Если нет - Вы получаете желтую или красную карту. (Самые слабые, те, которые не выдерживают, вылетают из игры сразу же). Все свингерс клубы придерживаются железного правила - вход на вечеринку имеют право только пары. Такой принцип можно понять - трудно себе представить свингерс вечеринку, где стоит с десяток мужчин, ожидающей своей очереди на освободившуюся женщину. Естественно, только безопасный секс и принцип добровольности. Этих правил много, и я начал их изучать.

Не только в Европе можно сходить с ума

Я поговорил с владельцем клуба Happy Swingers в Кельне, господином Вольфом. Правила, которые Вы прочитали выше, являются правилами как раз этого клубы.

У Вас есть что-то из ряда вон выходящее?
"Ничего специального у нас нет, потому что в Европе и во всем свете все происходит одинаково. От остальных наш клуб отличается в одном. Пары заходят к нам через гардероб, где они полностью раздеваются, а в помещении клуба они могут ходить в нижнем белье и в плавках".

В чем же преимущества?
"Таким образом, отпадает проблема, с которой можно часто столкнуться в других клубах, когда посетители вечеринки сидят до часу ночи, одетые с головы до пят, смотрят по сторонам и ждут, кто же начнет. А у нас, они сразу же могут, например, окунуться в бассейн ".

И никто не получит кота в мешке...
"Главное, что это помогает разрядить атмосферу в целом".

Когда вы открылись?
"Полгода назад".

Накопленный опыт?
"Отзывы только хорошие. Люди хотят экспериментировать и попробовать что-то новое".

Клуб выглядит довольно роскошным, у Вас дорого?
"Каждый может посмотреть на наши страницы в Интернете и убедиться в том, что уровень нашего клуба довольно высок. Ценами мы никак не отличаемся от остальных подобных заведений".

После прочтения этой статьи многие обязательно захотят попробовать свингерс на собственной коже. Что вы им можете посоветовать?
"Позвоните сначала или договоритесь через Интернет".

Некоторые, возможно, захотят сначала посмотреть как выглядит Ваш клуб...
"Никаких проблем, можно договориться о проведении экскурсии".

Итак, это было начало. Вы вошли в клуб, разделись в гардеробе, а теперь Вы можете окунуться в радостную атмосферу разврата. Но не совсем. До разговора с господином Вольфом, я разузнал и о других свингерс клубах, эротических саунах, частой практикой в этих заведениях является то, что клуб платит специальным, так называемым "зачинщикам", людям, которые начинают первыми и понемногу увлекают за собой остальных. Я познакомился с двумя такими "зачинщицами". Обе из Кельна, одна - студентка, другая - безработная. Обе ездят на свингерсы со своими партнерами, и та, и другая - симпатичные девушки.

Мы должны это начать

Катрин (22), студентка: "Мы с другом иногда раскручиваем свингерс вечеринки. Мы приезжаем на одну из них, там сидят смущенные люди, им необходимо дать первый импульс, подтолкнуть их. Я не думаю, что это какая-либо уловка или обман, мы просто должны начать. К тому же нам обоим нравится заниматься сексом на людях". (За это хорошо платят

А вы хотите попробовать что-то новое в сексе?

Словарь:

- * Swingers party - вечеринка с большим количеством людей, связанная с групповым сексом
- * Safe sex - безопасный секс
- * Voyeurismus - склонность к подсматриванию за интимными отношениями другого человека
- * Kandaulismus - склонность к тому, чтобы "отдавать в пользование" собственную партнершу

Правила поведения в свингерс клубе

- Фотосъемка, звуковая, видео или какая-либо иная запись в клубе строго запрещена
- Запрещено употреблять наркотики или какие-либо иные психотропные вещества
- В клубе можно передвигаться только в специально отведенных для этого местах
- К обстановке клуба необходимо относится осторожно
- Нельзя брать с собой в клуб домашних животных
- Сексуальные акты должны происходить с согласия всех участников. Нельзя кого-либо принуждать к участию в каких-либо ситуациях и деятельности без согласия.
- Необходимо уважать желание и право какой-либо пары или группы на уединение
- Сексом можно заниматься на территории всего клуба, исключая бассейн и душ (по гигиеническим нормам)
- При сексе необходимо соблюдать правила безопасного секса (использовать презервативы, если партнеры не договорятся о других условиях)
- Бисексуальность разрешена только у женщин
- Покидая клуб в ночное время суток, мы просим соблюдать тишину

свингерс клубы - добавила она позже).

Элен (23), безработная: “Меня на свингерс привел мой друг, которому нравится смотреть, когда я занимаюсь сексом с другими. Я была не против, и уже после нескольких таких акций нам предложили заниматься раскруткой свингерс вечеринок. Платят за это хорошо, но это не главное, нам просто нравится этим заниматься”.

Гиперсексуальность не является условием

Как следует из разговора с господином Вольфом, они руководствуются иной тактикой - раздевание сразу у входа в гардеробе, роскошная обстановка, много возможностей, владельцы Happy swingers учли все, о том, как вести себя внутри вы можете прочитать в “Правилах”. Прочитав правило “Бисексуальность позволена только женщинам”, я отпустил циничный комментарий на тему сексуальной дискриминации. Но господин Вульф заверил меня, что никакой дискриминации нет, так как придут две бисексуальные пары, то по договоренности можно воспользоваться и бисексуальными мужчинами. Не только посетители имеют свои права, но и сам клуб, о чем мы упомянем в следующем абзаце.

Права клуба

Любые нарушения выше указанных правил может привести к тому, что вас попросят покинуть клуб и наложат запрет на следующие посещения. Так как клуб этот частная собственность, то он имеет право не пускать каждого. Клуб берет на себя право отказать или попросить покинуть клуб лиц, которые своей внешностью, поведением или по каким-либо другим доводам обременяют присутствующих.

Да, свингерс клубы - бревно в глазах пуритан, ночной кошмар для ревнивых супругов, но еще и притягательной штучкой для тех, которые хотят попробовать что-то новое. К какой группе отнесете себя вы - зависит от вас. Помните главное условие - добровольность и толерантность.

Что думают о свингерс клубах специалисты

Отношение к групповому сексу у жителей России

Считают его морально недопустимым - мужчины 73%, женщины 85%
Считают его допустимым, но испытывают личное неприятие - мужчины 12%, женщины 13%
Считают его допустимым и лично относятся к нему положительно - мужчины 5%, женщины 2%

Что думают о свингерсе посетители клуба

Софи (35),

Кельн: “Моему мужу долго пришлось меня уговаривать, прежде чем я согласилась пойти первый раз. Я попробовала, и с тех пор мы сюда постоянно возвращаемся. Это на самом деле нечто иное, нежели нормальный секс. Мы не богаты, но на вход деньги у нас всегда найдутся”.

Роберт (28),

Франкфурт-на-Майне: “Сначала я меня был обыкновенный мужской страх, что у меня перед таким большим количеством людей не встанет. А потом я узнал, какая приятная атмосфера в клубе. К тому же мне нравится, когда я занимаюсь сексом с какой-нибудь женщиной, а рядом моя жена испытывает такие же удовольствия с кем-то другим. Мы любим друг друга, у нас двое детей, но участие в свингерсе я не считаю изменой”.

Ирен (22),

Берлин: “Мы с моим другом были на свингерс вечеринке только один раз, но обязательно сюда еще вернемся”.

Ларсен (32),

Берлин: “Мы с женой были на одной такой вечеринке, который для нас превратился в ужас, туда я бы уже никогда не вернулся. А жена? Я не знаю. Мы не разговаривали об этом”.

Надин (24),

Галле: “Класс!”

Свингерс - пробуждение человеческой сексуальности

Первый номер уже в продаже

Внимание!!!

Не пропустите новый журнал нашего издательства!

132 страницы эротики и секса!

В первом номере вас ждут:
** Увлекательные читательские истории*
** Новости из мира секса и эротики*
** Интимный клуб знакомств*
** Фотографии, которые никого не оставят равнодушными*
** Тесты, конкурсы, гороскопы*
Множество конкурсов с увлекательными призами!
И еще много интересного ждет Вас в первом номере журнала "Горячие истории"

Мужские похождения и женские откровения только для ВАС!

Спрашивайте в киосках вашего города!

Полина

Испытай мой необузданный оргазм на себе

Очень жаль, что парни иногда забывают о том, что между половинками попки у нас есть еще и другая дырочка, которая также возбуждена и чувствительна, как и “киска”. Если уж говорить о себе, то заниматься сексом в попку мне нравится да́же больше, чем классическим сексом. Когда я пробовала заниматься анальным сексом впервые, я боялась, но страх быстро прошел. С тех пор, как мне мужчина впервые вставил туда свой член, я не перестаю наслаждаться анальным сексом. Мое желание заниматься анальным сексом никогда не отобьют те, которые думают о нем только плохое. Некоторым он, наверное, кажется чем-то грязным и нечистоплотным, я их не понимаю. Я думаю, что обе дырочки одинаково красивы, и к тому же у меня есть еще один маленький, сладкий секрет. Один парень мне в заднюю дырочку выплеснул фонтан спермы.

Это было божественно. Горячая жидкость стекала по моим бедрам, что возбуждало меня до безумия. Он попал сначала в попку, а потом в киску. Это был приятный душ. Тогда я еще раз убедилась в том, как мне нравится анальный секс

Полина

Полина

Испытай мой
необузданный
оргазм на себе

Я нервничаю, когда думаю, что ни один мужчина не может меня удовлетворить. Стоит только мне испытать один оргазм, как я сразу же мечтаю о следующем, одного мне не хватает. Я хочу заниматься сексом целыми ночами напролет. Мужчина, который хочет доставить мне удовольствие, должен лизать мою “киску” и попку, бедра, гладить мои груди, а когда я буду достаточно возбуждена, я хочу, чтобы он вошел в обе мои дырочки, но это еще не все. Если у мужчины есть немного фантазии, он всегда найдет какую-нибудь щелочку, куда он может свой член вставить. Под мышками, между сжатыми бедрами, между грудей или ягодиц. Не знаю, нимфоманка ли я, но между ногами я всегда мокрая. Мне нравится провоцировать и возбуждать мужчин.

Настя

Я всегда возбуждена

Я заигрываю с ними, как тореодор с быком. Но потом, правда, покорно ложусь на спину и расставляю ноги. Моя дырочка всегда мокрая и возбужденная и только ждет того настоящего большого и сильного члена, на который ее можно было бы насадить.

Настя

СТРИП

Июнь 2003

1 2 3 4 5 6 7 8 9 10 11 12 13 14 15 16 17 18 19 20 21 22 23 24 25 26 27 28 29 30

Советы от Маши

Дорогие мои читатели! Не перестаю удивляться и радоваться тому потоку писем, который идет от Вас. Я рада, что много писем пишут и задают вопросов именно молодые парни и девушки, которым далеко не безразличны чувства и их друзей и подруг. К сожалению, я ухожу из редакции и больше не смогу давать вам свои советы. Мне было очень приятно пообщаться с вами. Желаю вам и в будущем совершенствоваться в искусстве любви и интимных отношений.

Люблю, целую.
Ваша Маша.

Здравствуйте Маша!

У меня такая проблема: с 14 лет я научился мастурбировать и делал это довольно часто. Таким образом снимал сексуальное напряжение. Сейчас у меня девушка (мне 17 лет). Мы занимались оральным сексом. Но я не могу кончить, хотя мне очень приятно. Мне кажется, что это из-за того, что мой организм привык к мастурбации и не принимает ничего кроме нее. Как решить эту проблему?

Виктор, г. Екатеринбург

Здравствуйте, Виктор!
Прежде всего, не впадайте в уныние. Я совсем не уверена, что оральный секс, которым Вы с подругой занимались, был достаточно полноценным, чтобы привести Вас к эякуляции. Что же касается Ваших опасений по поводу мастурбации, они ошибочны. Думаю, что с опытом у Вас все наладится.

Маша

Здравствуй Маша!

Посоветуй, пожалуйста, что мне делать. Я с подругой занимался любовью и по середине порвался презерватив, я поменял презерватив, и мы продолжили заниматься любовью. У меня вопрос: может ли она забеременеть оттого, что по середине акта порвался презерватив?

Борис, г. Тюмень

Здравствуй Борис!
У тебя нет особых поводов для беспокойства, ведь ты вовремя заметили дефект презерватива, и надел новый до наступления эякуляции.

Маша

Уважаемые читатели "Стрипа"! В этом номере мы прощаемся с Машей, которой вы доверяли свои сексуальные секреты и спрашивали совета. Маша решила круто изменить свою жизнь, и, к сожалению, в связи с этим покидает нашу редакцию. Спасибо тебе, дорогая Маша, мы будем скучать по тебе.

Привет, Маша!

Скажи, пожалуйста, может ли девушка получит удовольствие без дополнительных ласк, только непосредственно от полового акта?

Артур, г. Ульяновск

Привет, Артур!
Мужчины - да, женщины - нет. Потому что почти все женщины нуждаются в дополнительном "заводе".

Среди женщин блуждает стереотип о том, что пик удовольствия наступит при обычном сношении, и бедняжек, который верят в это, поджидает комплекс сексуальной неполноценности. Мол, как это все "кончают", а я нет? Мужчины тоже могут терроризировать партнерш, требуя с них быстрого оргазма только от сношения. Не знают они того, что лишь 30% женщин, по статистике, способны получить вагинальный оргазм без предварительной подготовки и что женщины во многих позах не способны достигнуть максимума наслаждения. Вот почему необходимо обязательно стимулировать клитор остальным 70% до и во время полового акта, и тогда получите фейерверк женской необузданной страсти. Советую тебе ласкать свою партнершу как можно чаще.

Маша

Herby®
TECHNOLOGIES

Формула любви

Мгновенно привлекает противоположный пол.

HERBY TECHNOLOGIES представляет сенсационное средство способное мгновенно привлечь к Вам самую сексуальную женщину и самого сексуального мужчину. Средство создано на основе концентрата человеческих половых феромонов. Формула любви воздействует на рипоталамус и лимбическую систему мозга и вызывает у человека острое сексуальное возбуждение. Средство не имеет запаха и воздействует на подсознание, а это секретнее оружие в Ваших руках. Воспользуйтесь им в мирных целях.

Круглосуточный прием заказов:Тел. (095) 974 2000
В СПБ Тел. (812) 329 2928
Заказы через Интернет: Http://www.herby.ru

Magic Stuff

Достойный ответ HERBY – Виагре. Стопроцентно натуральное средство с эффектом продолжительностью три дня!!! Средство создано по секретным рецептам народной медицины. В отличие от синтетических, химических препаратов, средство "Волшебный жезл" создано из натуральных компонентов и не имеет побочных эффектов. Эффект действия заключается не только в продолжительной потенции но и остром сексуальном возбуждении, контролируемом по Вашему желанию.

Oral Magic

Новейшее, уникальное средство, созданное для того, чтобы оральный секс доставлял вам истинное удовольствие. Небольшое количество спрея придаст вашим ощущениям необычайную силу и новизну! Ваш язык может стать неотразимым оружием! Единственным в своем роде в мире!

Herby Rave

Единственный реально действующий, стопроцентный натуральный травяной препарат "Черная красавица"– неотемлемая часть любой вечеринки. Эффект его действия Вы почувствуете на протяжении всей ночи, пока не закроется дискотека. Усталость, плохое настроение? Таких слов нет в нашем словаре! "Черная красавица" одновременно усилит и Ваши сексуальные возможности, гарантируя Вам незабываемые ощущения и после вечеринки.
Три таблетки и Вы в полном отрыве!

Herby Virility

Это единственный реальный способ увеличения размеров полового члена, не прибегая к хирургическим и химическим вмешательствам. Это новое медицинское решение, продлевающее полноценную мужскую жизнь, удесетеряющее силы и возможности, укрепляющее дух и веру в себя. Если Вы считаете, что природа могла бы быть благосклонной к Вам, не упустите свой шанс. Средство удостоено международной премии Men's Global Network, как лучшая в мире программа увеличения пениса 2000.

Herby Quiver

Сильнейший усилитель и пролонгатор женского оргазма–величайшее открытие в интимной сфере со времен Кама Сутры. Холодность, а тем более фригидность, невозможны там, где действует HERBY QUIVER. Откройте в себе неисчерпаемые запасы страсти с помощью таблеток "Красный ураган"!

Herby Rise

Уникальная формула травяного сбора–таблетки "Пурпурный натиск" –новейшее средство способное восстановить и усилить сексуальную энергию и многократно продлить эрекцию. Вы устали? У Вас неприятности на работе? У Вас стресс? Всего две таблетки "Пурпурного натиска", и проблемы остануться позади! Этот сексуальный тоник–энерджайзер создаст Вам сильнейший, сексуальный тонус на всю ночь. Подарите любимому человеку незабываемый вечер.

Viacreme

Это один из продуктов, полученных в результате открытия целебного воздействия производных окиси азота, открытие которого было удостоено Нобелевской премии в области медицины в 1998 году. Это революционное средство, способное обеспечить полноценную сексуальную жизнь миллионам женщин на Земле, сохранить сотни тысяч семей.

Средство произведено и упаковано в США. Сертифицировано для продажи на территории РФ. Эксклюзивное право на продажу изделия принадлежит ООО «Статмедиа», г. Москва, РФ., эксклюзивному дистрибьютеру HERBY Technologies Inc.

Лиза

Мне нравятся женские ноги

Лиза любит быть обнаженной, но раздеваться ей нравится больше. “Меня страшно возбуждает стягивать с себя одну деталь одежды за другой“, говорит она. “Меня возбуждает смотреть, как на мое обнаженное тело реагируют возбужденные мужчины. Я смотрю на их тела и вижу, как у них в штанах встает член. Меня это зрелище возбуждает, я не могу больше ни о чем думать, только о том, как мужчина вонзит свой член в мою скользкую и замечательно пахнущую дырочку“.

Лиза, ты начала позировать уже в 16. Сейчас тебе 22. Тебе все еще нравится этим заниматься?

“Мне это никогда не перестанет нравиться. Если уж я обнажена, то я думаю только о том, что сделать, чтобы читателям как можно больше понравиться. Я думаю о том, чтобы читатель смог увидеть каждый кусочек моего тела как можно лучше и в подробностях, насладиться каждой деталью. Но больше всего я возбуждена, и бываю полностью мокрой тогда, когда я раздеваюсь“.

Почему?

“Раздевание - это самая интересная любовная прелюдия, игра. Когда девушка к постели подходит уже обнаженной, это, конечно же, возбуждающе смотрится, но когда она мужчине покажет небольшой стриптиз, это гораздо лучше...“

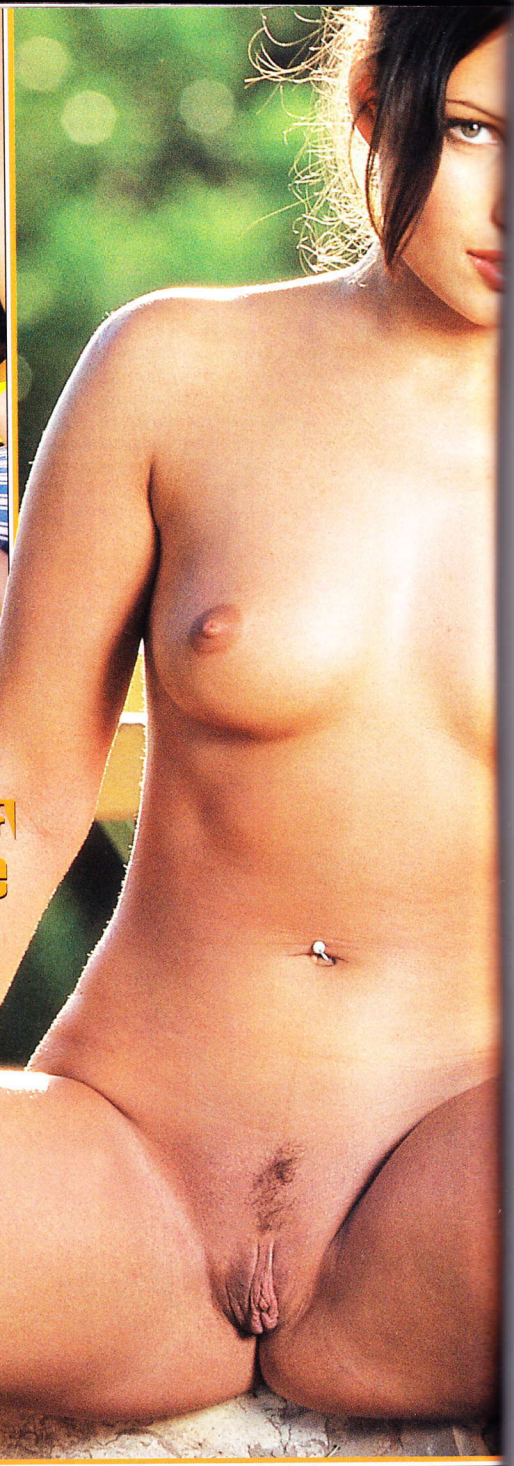

Кстати, много у тебя опыта с такими вот обнаженными девушками, которые подходят к постели?
"Да. Я всегда с удовольствием занимаюсь любовью с девушками".

Мне нравятся женские ноги

www.russ.com

Лиза

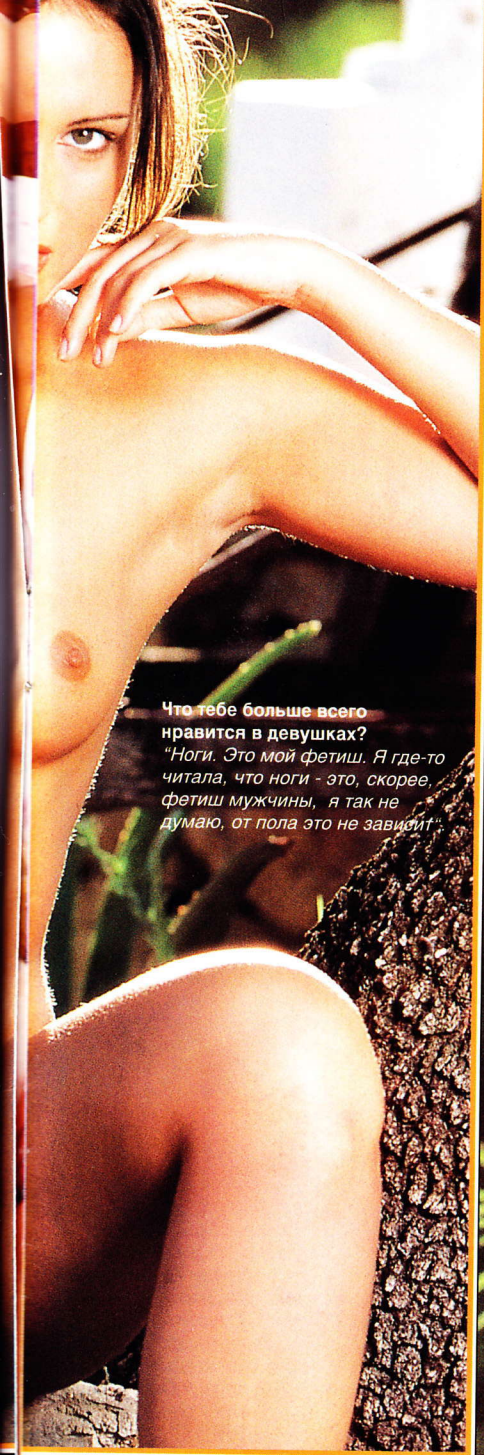

Что тебе больше всего нравится в девушках?
"Ноги. Это мой фетиш. Я где-то читала, что ноги - это, скорее, фетиш мужчины, я так не думаю, от пола это не зависит".

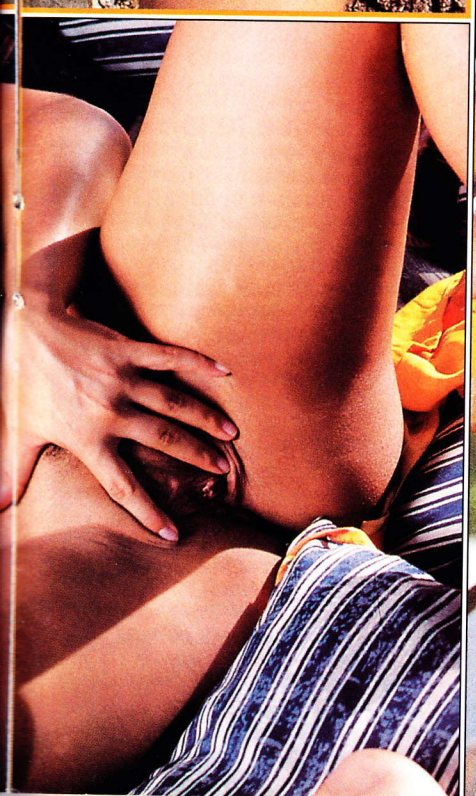

Фотостудия издательского дома "ПК Пресс" предлагает:

Милые женщины и юные девушки!
Вы соблазнительны и притягательны, Вам нравится позировать обнаженной?
Вы хотите, чтобы Весь мир увидел Ваши фотографии, выполненные лучшими российскими фотографами в области эротического бизнеса, и убедился в Вашей красоте? Вам больше 18-ти лет?
В таком случае мы приглашаем вас к участию в конкурсе на лучшую фотомодель. Не упустите единственную возможность попробовать себя в качестве фотомодели в самом преуспевающем и престижном журнале России!

Порадуйте тысячи мужских глаз, а мы порадуем Вас нашими гонорарами!

За дополнительной информацией и с предложениями обращайтесь по тел./факсу (095) 2502655 или по адресу 125047, Москва, а/я 43 "ПК Пресс/фотостудия".

Конфиденциальность гарантируется!

Коллекция Ваших фотографий будет хорошим началом в карьере эротической звезды!

Возможны и пробные съемки.

Непрофессиональная фотомодель

Застенчива - говорит она о себе. "Я - застенчивая, но очень распутная", уточняет она после фотосъемок, когда мы узнали, что она полностью мокрая. "Вам надо было под меня полотенце постелить", сказала она, и мило покраснела. Съемки ее возбудили.

Я думала, что я скромная

"Я думала, что я скромная", сказала она нам после фотосъемок. Ее красивое загорелое тело еще не остыло от софитов, а лицо раскраснелось. От стыда?

Мне нравится позировать

Ты серьезно думаешь, что ты застенчива и стыдлива?
Вы мне, кажется, не верите...

С трудом, перед фотообъективом ты позировала великолепно
Я всегда об этом только мечтала, а сейчас это осуществилось.

Мы даже спрашивать не будем, понравилось ли тебе это или нет, это было и так видно.
Мне понравилось, и я даже не знаю почему. Например, когда Вы мне сказали, чтобы я растянула свою киску, я думала, что умру со стыда.

Но ты сделала то, о чем мы тебя просили...
Да, и я рада. Неожиданно моя стыдливость куда-то пропала, и меня весь этот процесс начал возбуждать.

Ты фотографировалась впервые?
Да.

Та на самом деле никогда не стояла перед объективом?
Нет, никогда. Я, правда, вспоминаю, как я с родителями была в Югославии. Тогда я была еще маленькой, мы пошли на нудистский пляж. Папа меня там фотографировал, и у меня до сих пор это фотография хранится. Помню, как у нас в гостях были друзья, и папа показывал им наши семейные фотографии. Когда дошел черед моей фотографии на пляже, у меня начался зуд между ногами. Об этом чувстве я до сих пор помню. Все гости посмотрели мою фотографию, а я не знала, стыдится мне или быть гордой. Тогда мой дядя обернулся ко мне и сказал, что у меня красивая попка. В то момент я полностью мокрой.

Меня возбуждает собственное тело

Еще зима, а у тебя такой красивый загар. Ты часто ходишь в солярий?
Не только в солярий, но и в спортивный зал.

Тебе нравится? Мучить себя на спортивных тренажерах...
Мне не только нравится, меня это и возбуждает. У меня есть специально разработанная тройная комбинация - солярий, спортивный зал, сауна. Там мое тело напрягается, но и отдыхает тоже. Я люблю свое тело.

Досье СТРИПа

26 лет, г. Липецк
Знак Зодиака: Телец
92-59-90
Профессия: журналист
Сексуальная ориентация: бисексуальна
Первый сексуальный опыт: в 16
Тайные эротические фантазии: попробовать на вкус самый большой пенис на свете
В мужчинах без волос ей нравится: властность и наличие интересных идей в сексе
В женщинах не нравится: глупость и неумение удовлетворить мужчину

Внимание!

Хотите иметь свою собственную фотоколлекцию в нашем журнале? Хотите поделиться подробностями своей интимной жизни с нашими читателями? Достаточно заполнить этот купон и послать его по адресу:
РФ, 125047, г. Москва, А/Я 43, о.о.о. "ПК Пресс"

КУПОН *(только для женщин и девушек)*

Я согласна фотографироваться за гонорар для журнала "Стрип".

Ф.И.О. . . . . .
Возраст: . . . . . .
Адрес: . . . . . .
Телефон: . . . . . .
Описание: . . . . . .
Фигура: . . . . . .
Цвет волос: . . . . . .
Рост/Вес: . . . . . .
Размер груди: . . . . . .
Хотела бы появиться в рубрике:

Фотографироваться мне возбуждало уже с детства

Тебе нравится моя киска?

Мне ужасно нравится собственное тело

Людмила

Значит, никаких сигарет, алкоголя...
Нет. Я не курю и не пью. Я не сторонница каких-то теорий о здоровом образе жизни, я просто не понимаю, почему я должна тело, которое дает мне столько радости, отравлять. Я с удовольствием буду использовать его в любых назначениях в сексе, но не буду его мучить его табаком и спиртными напитками.

Использовать тело в сексе - звучит многообещающе...
Может это и звучит многообещающе, но я серьезно. Мне нравятся ухоженные накаченные мужчины. К сожалению, я еще не встретила мужчину своей мечты. У меня в компьютере есть пара фотографий мужчин, которые меня возбуждают. Я не знаю точно, кажется, это называется "Huge cock", короче говоря, это негры с огромными членами (она мило покраснела в это момент), я имела в виду, с большими пенисами. Я знаю, что это экстрем, я себе не представляю, как бы я с ними в реальности занималась любовью, но сам вид их пенисов меня ужасно возбуждает.

Значит, ты мечтаешь о негре?
Да, наверное, да. Я видела в одном порнофильме, где девушка делала минет одному такому негру, я до сих пор не могу этого забыть. Не потому, что он ей своим пенисом чуть рот не разорвал, я постоянно вспоминаю о тех огромных порциях спермы, которые он выплеснул на нее в конце...

Мне нравятся бритые мужчины

Нас заинтересовал твой ответ в анкете о том, что тебе нравятся бритые мужчины. Почему?
Я знаю, что это немножко не нормально, потому что многим женщинам, нравятся скорее волосатые мужчины, похожие на обезьян. Меня возбуждают мужчины, которые полностью выбриты, без единого волоска. Если вы спросите меня почему, то я не знаю.

Хорошо, почему?
Я готова Вас убить! Ну, хорошо, значит, почему?

Вопрос для сметливых:

О чем мечтает Людмила:

А. О сексе с негром
Б. Сняться в порнофильме
В. О сексе с женщиной

Может потому, что мне нравятся мужская грудь и мужские бедра. Мне нравится смотреть на напрягшиеся под кожей мускулы, натренированное тело, поэтому мне немного мешает, что такая красота покрыта "шубой" из волос.

Что ты скажешь на прощанье нашим читателям....
Мужчинам - чтобы брились, а женщинам желаю множество оргазмов.

Спасибо за интервью.

Мне нравятся накаченные парни

Я застенчивая распутница

ВСЕМ, для кого СЕКС - это удовольствие и радость новых ощущений

представляем

SEX-SHOP - товары почтой - реализация Ваших самых смелых эротических фантазий

«ЭТИ ПАРТНЕРЫ ГОТОВЫ ВСЕГДА»

В001 - 300 руб.
Латексный фаллоимитатор для удовлетворения страсти. Длина 18-20 см.

В007 - 340 руб.
Пристегивающийся фаллос. Заменитель мужской силы и забава для женщин. Длина 16 см, д-р 3,5 см.

В007-3 - 820 руб.
Пристегивающийся фаллос (производства США). Длина 19 см, д-р 5,5 см.

В015 - 450 руб.
Латексный фаллоимитатор «Реалистик». С ним...так хорошо. Длина 16 см, д-р 3,5 см.

В016 - 500 руб.
Латексный вибратор «Реалистик». Абсолютно реальный, мягкий, приятный для вагины. Длина 16 см, д-р 4 см.

В017- 550 руб.
Фаллоимитатор «Реалистик» (США). Восхитительный любовник. Длина 20 см, д-р 4 см.

В022 - 350 руб.
Анальный стимулятор-пробка (латекс). Специальной формы она откроет для Вас новые возможности.

В033 - 490 руб.
Латексный анально-вагинальный фаллоимитатор «Соблазнитель». Дайте волю Вашей фантазии!

ВБ-1 - 400 руб.
Вибромассажер «Любовник Леди». Наполняет женщину непрерывно растущим желанием. Длина 18 см, д-р 3,5 см.

Ж211 - 620 руб.
Латексный анально-вагинальный вибромассажер с усиками для стимуляции клитора. Потрясающий тройной эффект! Длина 20 см.

Ж528 - 890 руб.
Вагина-девственница с вибратором. Мягкая, податливая, откликающаяся на все ваши желания.

РД 3200 - 645 руб.
Массажер предстательной железы у мужчин (профилактика простатита) и стимулятор точки G у женщин.

ВГ-2 - 500 руб.
Вибратор из силикона, мягкий и приятный. С ним Вы получите гарантированное удовольствие.

DJ 418-02 700 руб.
«Его Величество Король». Для серьезных дел. Длина 25,5 см. Производство США.

Д01 - 960 руб.
Фаллопротез с вибратором. Помощник в сексе: держатель пениса, вибростимулятор и имитатор эрекции! Производство США.

В021 - 800 руб.
Двусторонний фаллоимитатор: удовлетворит самых требовательных любовниц. Производство США.

ВАШИ НЕЗАМЕНИМЫЕ ПОМОЩНИКИ В СЕКСЕ И ЛЮБВИ. НОВЫЕ СЕКСУАЛЬНЫЕ ОЩУЩЕНИЯ И ДОПОЛНИТЕЛЬНЫЕ ВОЗМОЖНОСТИ.

1001 - 250 руб.
Насадка-удлинитель «Назло природе». Удлиняет фаллос на 5 см. Сделана из латекса.

Д002 - 350 руб.
Вакуумный массажер-помпа для мужчин; увеличивает размеры фаллоса и его напряжение. Улучшает эрекцию.

Д005 - 420 руб.
Вакуумный массажер для коррекции и увеличения формы груди. Красивый бюст? Это так просто!

Д181 - 340 руб.
Цепочка анальных шариков превращает анус в мощную эрогенную зону.

Д183 - 630 руб.
Восхитительные вибрирующие вагинальные «Шарики Гейши». Сужают влагалище и дарят неописуемый экстаз!

Д185 - 345 руб.
Вагинальные шарики со смещенным центром тяжести для сладострастия и наслаждения женщин, а также для тренировки мышечной стенки влагалища и придания ей эластичности. Сделаны из латекса.

С2 - 210 руб.
Набор из 3 эрекционных колец для сильной стимуляции клитора. Разной формы кольца, сделанные из силикона, гарантируют оргазм вашей партнерше.

С3 - 370 руб.
Набор из двух колец «Обруч страсти». Широкое, очень мягкое кольцо охватывает пенис и существенно продлевает эрекцию; разной величины усики поддерживают постоянное чувство возбуждения у партнерши. Одеваются на основание пениса.

С5 - 350 руб.
Силиконовая насадка «Экстаз» с расположенными по всей длине усиками стимулирует эрогенные зоны внутри влагалища. Одевается на пенис.

С7 - 370 руб.
Набор из двух разноцветных силиконовых насадок с рельефной поверхностью для усиления оргазма у партнерши.

А8 - 300 руб.
Насадка на пенис - распускающийся цветок, сделана из эластичного силикона. Контролирует семяизвержение и доставляет партнерше новые ощущения.

А1 - 999 руб.
Надувная секс-кукла! Она - твоя, она всегда рядом и готова. Дай волю своей фантазии.

TS 4861 - 1880 руб.
Подарочный вариант. 4 вибратора в одном наборе! Это оргазм, подобный мощному взрыву! В комплект входит гель-смазка.

SE 598-15 - 1265 руб.
Клиторальный стимулятор «Бабочка» на лямках. Может одеваться на клитор во время полового акта. Получай удовольствие, когда захочешь!

ДЛЯ ЖЕНЩИН

И104 - 575 руб.
Капли любви «Дамиане». Безотказно действуют на женщин, усиливая у них чувство раскрепощенности и готовности к близости. Флакон 10 мл.

В2020 - 480 руб.
Капли «Шпанская мушка». Эликсир любви для повышения возбуждения - проверено временем. ***Второй флакон - бесплатно!***

М07 - 500 руб.
Женские сексуальные минитаблетки. Экстракт из дамиана и муира-пуама повысят вашу сексуальную возбудимость. Растворяются в воде, без цвета и запаха. В упаковке 30 шт.

ОК-7 - 300 руб.
Возбуждающий крем «Вожделение». Наносится на эрогенные зоны женщины, вызывая у нее тем самым желание интимной близости. Объем 15 мл.

М15 - 500 руб.
Таблетки «Хот Леди». Средство для возбуждения женщин. Вырабатывают важные половые гормоны. 30 драже.

М03 - 500 руб.
Сахар любви для женщин. Добавляйте его в любой напиток - и ваша сексуальность и эротичность достигнет небывалых высот. 100 г.

ДЛЯ МУЖЧИН

М08 - 500 руб.
Драже «Суперпотенция». Быстродействующие таблетки для стимуляции мужской потенции. Кроме стимуляторов содержит 9 витаминов, усиливающих половую активность. 30 драже.

М24 - 520 руб.
Крем для увеличения пениса. Кто доволен собой? Всегда хочется большего. Крем действует на усиление кровоснабжения полового члена, увеличивая его размеры. Тюбик 28 мл.

ОК-6 - 240 руб.
Возбуждающий крем для мужчин «Геракл». Усиливает готовность и эрекцию, повышает чувственность. Название говорит за себя. 15 мл.

ОК-8 - 300 руб.
Крем «Long Play» для мужчин. Моментально впитывающийся крем продлевает половой акт до 30 минут. Тюбик 15 г.

М04 - 500 руб.
Любовный сахар для мужчин. Востанавливает мужскую силу. Добавляется в любой напиток и в течении 40 мин. Вы забудете о реальности. 100 г.

А30 - 300 руб.
«Новый Супер Иохимбе». Мощный стимулятор мужской потенции. Известен всем! 10 таб.

ДЛЯ ДВОИХ

М16 - 580 руб.
Капли «Эротизин». Препарат укрепляет потенцию, преодолевает фригидность у женщин. Сексуальный энергетик нашего времени! Капли 10 мл.

В29 - 580 руб.
Капли «Кантарис» сразу же после приема приводят мужчину и женщину в состояние возбуждения. «Кантарис» - сексуальная энергия для него и для нее! ***Второй флакон - бесплатно!***

И114 - 550 руб.
Драже «Сексфикс-роза». Сильная, продолжительная эрекция у мужчин, усиление чувственности половых губ и клитора у женщин. 20 драже.

И128 - 660 руб.
Эротический конфетки с иохимбином. Вкусное драже для мужчин и женщин с моментальным возбуждающим действием. 30 драже.

Л1 - 300 руб.
Гель-смазка для двоих на водной основе для комфорта интимных отношений. По своим характеристикам превосходит западные аналоги! Тюбик 60 мл.

Л2 - 300 руб.
NEW! Ароматизированный интим-любрикант на водной основе для романтиков. Высокое качество в сочетании с возбуждающим запахом клубники, персика, яблока и т.д. подарят Вам незабываемую близость. Тюбик 60 мл.

Л3 - 300 руб.
NEW! Гель-смазка на водной основе с мирамистином, защищает от венерических заболеваний, не вызывает раздражения кожи. 60 мл.

Л5 - 300 руб.
Специальная смазка на водной основе для анального секса с обезболивающим действием. Входящий в состав лидокаин обеспечивает быстрое и безболезненное проникновение. Тюбик 60 мл.

И138 - 500 руб.
Капсулы «Сексфикс-промт» - сила и мощь. Сексуальное возбуждение для двоих. Добавляется в любой напиток - немедленное действие. 12 капсул.

И213 - 490 руб.
Возбуждающие духи для женщин. Эти духи - Ваш путь к мужчине, он захочет близости именно с Вами. Флакон 3 мл.

И214 - 490 руб.
Мужские духи «Инвермы». Этот запах не оставит равнодушной ни одну женщину. Проверено временем! Практичная небьющаяся упаковка. 3 мл.

В002 - 850 руб.
СУПЕР ПОДАРОК!
Вибромассажер
Гель-смазка
Капли «Кантарис»

К2 – 375 руб. НОВЫЙ ЦВЕТНОЙ ИНТИМ-КАТАЛОГ. 1000 наименований изделий, 200 страниц с описанием товаров, их предназначения, цен и т.д.

Для того, чтобы получить интересующий вас товар, нужно аккуратно заполнить бланк купона заказа и выслать его по указанному в купоне адресу.
Товар оплачивается при получении на почте по указанной цене + 10% (почтовый сбор). Анонимность гарантируется.

КУПОН-ЗАКАЗ **РАССЫЛКА НАЛОЖЕННЫМ ПЛАТЕЖОМ**

Ф.И.О. _____

Индекс _____ **Адрес** _____

Коды изд., кол-во _____

Оплату товара +10% (почтовый сбор) гарантирую. Подпись

Адрес редакции:
РФ, 125047,
г.Москва, а/я 43,
ООО «ПК Пресс»

Игры возбужденных кошечек

Наши дырочки только того и ждут, чтобы мы с ними поиграли

Расставленные ноги, возбужденные дырочки, желание оргазма, который для них все равно, что наркотик, который их объединяет.

Когда они достаточно возбуждены, то их занятия любовью напоминают бой, где побеждает сильнейшая.

Растянутая киска пахнет возбуждающе.

Надя и Лада

Кто из них выиграл? Проигравшая самочка ложится на спину, победительница вылизывает все ее тело...

Наши мокрые киски ждут следующей порции оргазма.

"Стрип" коктейль

Обучаемся стриптизу!

1. Главное - музыка!

Оказывается, очень важно найти подходящую музыку, от которой у вас начинает клокотать внутри и усиливается чувство гипер сексуальности и собственной неотразимости. Вспомните, какие мелодии вас обычно заводят на дискотеке, или под какую песню вы в последний раз танцевали эротический танец с приятелем или с подружкой.

2. Жажда ничто, имидж все!

Выберите свое амплуа - например, девочка соседка, женщина вамп, ну или самовлюбленный нарцисс. Подумайте над костюмом для вашего образа.

3. Сто одежек и все без застежек!

Будьте практичны в выборе одежды! От обтягивающих водолазочек, труднодоступных крючечков, молний и застежек сзади и уж тем более от кофточек с миллионом пуговиц придется отказаться. Кнопки и липучки подойдут, только следите, чтобы они не наделали зацепок на ваших чулках.

4. Туфли - жизненно необходимы!

Надевайте только такие туфли, в которых вы чувствуете себя сексуально, но в то же время, учтите, что вам придется не сидеть в них на стуле, а танцевать! Лучше не надевать туфли с застежками, так как вам еще предстоит снять чулки.

5. Искусство требует жертв!

Стоит призадуматься, о том, как обставить то место, где вы будете позировать перед своим приятелем. Необходимо создать некую чарующую и загадочную атмосферу при помощи мягкого света, кое-каких декораций, курительных палочек, свечей. Соблазнить приятеля или подружку не означает просто взять и раздеться, нужна особая атмосфера. Так что, придется поработать мозгами.

6. Иди ко мне, детка!

Побольше заигрываний - то, что вы делаете, до того, как начинаете раздеваться, тоже является важной частью вашего перформанса. Не сбрасывайте слишком быстро ваш наряд, который вы с таким трудом изобретали. Подразните вашу подружку или приятеля!

7. Let me see you stripped

Снимайте с себя одежду с наслаждением. Освободив от одежды какой-либо участок вашего тела, с гордостью покажите его. Например, сняв перчатку, вы можете поласкать рукой вашего приятеля. Или же очень красиво смотрятся контрастирующие детали, например одна рука, которая еще в перчатке, и уже освобожденная. Нужно только суметь показать эту разницу.

8. Раз, два, левой! Раз, два, правой! Ритмичнее, динамичнее.

Все время думайте о продолжительности песни и ритме. Например, вы решили занять следующую позицию: слегка опереться о стену и покрутить попкой. Если вы сделаете это всего один раз, то получится нелепо и неуклюже. В свою очередь, если крутить попой в таком положение на протяжение всей песни, то публика просто помрет со скуки. Повторите движение 4 раза, и хватит!

9. "Глазки, глазки, эти голубые глазки!"

Запомните, самый ключевой момент в горячем стриптизе - это выражение вашей физиономии и ваш хищный взгляд. Смотрите вашему приятелю или подружке прямо в глаза, сделайте сладострастное выражение лица, как будто вы наслаждаетесь самой собой, ну или самим собой.

10. Кульминация приближается.

Вот вы снимаете последнее, что еще прикрывает ваше тело и... Бурные овации и аплодисменты!

Вопрос в редакцию: Является ли порно искусством?

Григорий, г. Москва

Порно многие люди воспринимают с большим неприятием. Существуют, правда, коллекционеры, которые коллекционируют качественное порно. "Порно - это искусство" утверждают они. Порно служит отображением нашей хаотичной, гипер скоростной жизни, в которой человек старается урвать любую свободную минуту и использовать ее для получения удовольствия на все 110% Есть настоящие творцы, которые воспринимают эротику и порнографию как искусство и стараются усовершенствовать ее и поставить ее на один уровень со знаменитыми образцами искусства и культуры. Мы можем привести в пример одного из ярких подобных представителей - это Эндрю Сеншем из Великобритании. Он знаменит тем, что коллекционирует фотографии из области садо/мазо, а также фотографирует сам.

8 вопросов о лысине

46% лысых мужчин отдали бы 5 лет жизни, чтобы снова иметь волосы.

Сколько волос на голове человека, и какие потери растительности допустимы?
У блондинов на голове в среднем 60-80 тысяч волос. У брюнетов - 100 тысяч. Физиологической нормой считается потеря до 100 волос в сутки. Насторожить должен момент, когда мужчина замечает, что на полотенце после вытирания головы, на подушке или на расческе остаются волосы.

Сколько в мире лысых?
По данным статистики, как минимум 30% мужчин лысые.

Каковы причины этой патологии и кто ей подвержен?
Это не патология, а косметическая проблема, имеющая в своей основе комплекс причин: гормональные, наследственные и возрастные. Запускают генетический механизм разные моменты: климат, стресс, низкое содержание белка в пище, нехватка витаминов и микроэлементов (группы В, цинка). Волосы на висках и затылке, где луковицы устойчивы к влиянию тестостерона, никогда не выпадают. Наиболее активно лысеют темноволосые, за ними следуют русые и реже других блондины. Кстати, облысение в 80% передается по материнской линии.

В каком возрасте начинаются эти проблемы?
Признаки облысения появляются на пике гормональной активности, в промежутке от 23 до 30 лет.

Стоит ли воспользоваться ли народными патентованными методами борьбы за волосы?
Если помогает - пожалуйста. Любой делает попытки справиться с лысиной волшебными травами, патентованными средствами или с помощью знахарей, но изменить генетическую программу они не могут.

Как делается пересадка?
С затылочной области берут лоскут кожи с "жизнелюбивыми" волосяными луковицами и крошечные сегменты - микрографты - пересаживают на облысевшие участки. Волос на голове не становится больше, но путем умелого их перераспределения хирурги добиваются хороших косметических результатов.

Какие ощущения во время и после пересадки?
Во время имплантации отрицательных эмоций не возникает. Пересадка проводится амбулаторно, под местной анестезией, действующей все время процедуры (от 90 минут до 5 часов). После двухнедельного реабилитационного периода, сопровождающегося шелушением, кожа головы очищается и через 2-3 месяца начинается рост волос со скоростью 1 см в месяц.

Возможны ли реакции отторжения?
Вы сами себе донор и пересаживаются ваши собственные ткани. Поэтому реакций несовместимости не бывает. Пересаженные волосы лучше растут, позже седеют, их можно мыть, стричь и красить.

Тест

Если Вас тревожит вопрос, не слишком ли много волос выпадает, проведите простой тест: возьмите в руку пучок волос и сильным, но плавным движением (не дергая) потяните за них. Если после этого в руке останется 6-7 волос, возможно, у Вас начальная стадия облысения.

"Минетчица-террористка"

С начала года уже более 10 таксистов города Монреаль, Канада, обратились в полицию с заявлением о том, что они подверглись сексуальному насилию на рабочем месте. Каждый из пострадавших утверждает, что примерно в 2 - 3 часа ночи к нему в машину подсаживалась молодая брюнетка и просила отвезти ее к северной окраине города. Через какое-то время она наставляла на водителя пистолет, приказывала не останавливать машину, а потом... расстегивала ему брюки и занималась с ним оральным сексом. Закончив свое дело, "насильница" просила остановить автомобиль, засовывала 50-долларовую купюру в ширинку растерянного водителя и со словами: "Сдачи не надо!" растворялась в темноте.

3/4 мужчин полагают, что за последние 5 лет стрессовых ситуаций, омрачающих их жизнь, стало значительно больше. Как следствие - недомогание и головные боли у 63% мужчин. 44% при этом даже не в состоянии заняться сексом при такой тяжелой жизни.

Стоят на холме два быка - старый и молодой. Мимо (под холмом) проходит стадо коров. Молодой бык пихает старого под бок: "Ну, давай, ну давай быстренько сбежим с холма и вот ту, молоденькую, трахнем, или вот ту, стройненькую. Ну, давай, быстренько...". Старый бык долго слушает, качает головой, потом говорит: "Нет, мы медленно спустимся с холма и медленно покроем все стадо".

Анна

Я могу удовлетворить целую футбольную команду

Многие мужчины предпочитают в постели секс с опытными девушками. Если вы принадлежите к их числу, то я как раз то, что вам нужно. Я знаю о сексе больше, чем какая-либо другая девушка. Это все потому, что я начала свою сексуальную жизнь в раннем возрасте. Природа даровала мне исключительные способности и у меня отношение к сексу совсем иное, чем у остальных людей. Я всегда могу определить, что хочет мужчина. И я дам ему это! Мой сладкий ротик, моя влажная щелка, моя упругая попка, всегда готовы принять и обласкать каждый мужской член. Я уделю ему столько внимания, сколько он действительно заслуживает, до самого конца. Но с первым выплеском спермы еще ничего не заканчивается. Я умею так приласкать мужской член, что через несколько минут он будет снова готов к работе.

Attila

Анна

Я могу удовлетворить целую футбольную команду

Со мной мужчина может добиться фантастических успехов в сексуальном марафоне. И если в моей постели будет сразу несколько партнеров, то с этим я тоже справлюсь играючи. Я знаю, что нужно делать, и никто из них не окажется обделен. А со сколькими я бы справилась одновременно? Думаю, что с пятерыми это точно. Вот если бы их было больше, тогда бы действительно пришлось потрудиться. Но я уверена, что футбольную команду я бы точно обслужила.

Сабина

Во время нашей первой встречи, ты сказала, что тебе нравятся все виды секса. Но должно же существовать что-то, что тебе нравится больше всего в сексе? Или я не прав?

- Вы правы. Мне больше всего нравится заниматься сексом в позиции "на коне". Меня возбуждает то, что в это время я могу делать со своим партнером все, что хочу, а у него нет никакой возможности сопротивляться моим желаниям.

- Твой первый секс?
- Это было в семнадцать лет. Перед этим я, конечно же, играла сама с собой. Вы меня понимаете? Мне такие игры понравились, и я решила попробовать это с парнем.

Люблю быть сверху

- А когда ты впервые позировала перед фотографом?
- Это было год спустя. Перед этим я, правда, позировала перед фотоаппаратом сама. Поставила фотоаппарат, поставила на замедленный спуск и начала позировать. Когда я позировала, то у меня было такое ощущение, словно я в это время с кем-то занимаюсь сексом. Мне так это понравилось, что я наснимала множество пленок, из некоторых получились неплохие фотографии. Позировать обнаженной меня возбуждает так же, как заниматься сексом, поэтому я и пришла к вам.

Сабина

С нами Вы сможете познако
пожелает ваша сексуальна

Условия знакомства по объявлению

Уважаемые поклонники секса и эротики! Любовь всегда бывает прекраснее, если она соединяет двоих, у которых общие вкусы, прихоти, взгляды. Если Вы такую партнёршу или партнёра не имеете, то "СТРИП" Вам определённо поможет. Внимательно познакомьтесь с условиями подачи объявления. Потом можете смело ринуться в вихрь сексуальных удовольствий.

! ВНИМАНИЕ !
КАК ПОДАВАТЬ ОБЪЯВЛЕНИЯ?
ЧИТАЙТЕ ВНИМАТЕЛЬНО!

Условия подачи объявления в журнал "СТРИП":

1. Подавать объявления в "СТРИП" могут только лица старше 18 лет. Один купон гарантирует публикацию одного объявления.Для повторного или подобного опубликования объявления необходимо послать следующий купон.
2. Издатель не принимает для публикации диапозитивы и негативы, а принимает только чёрнобелые или цветные фотографии.
3. Присланные и опубликованные фото издатель не возвращает.
4. Фотографии к объявлению должны удовлетворять следующим обязательным условиям:
- это должен быть оригинал фотографии того, кто подаёт объявление (никакие вырезки, копии или перефотографированные материалы не принимаются);
- на обороте должна стоять дата и собственноручная подпись всех лиц на фотографии;
- содержание фотографии не должно расходиться с Уголовным кодексом Российской Федерации.
5. Текст объявления должен быть разборчиво написан на печатном купоне на данной странице и не должен превышать 50 слов.
6. Издатель не отвечает за текст объявления и за присланные и опубликованные фотографии. Любое лицо может быть привлечено к уголовной ответственности в случае злоупотребления фотографией третьего лица.
7. Издатель не несёт юридической ответственности за злоупотребление фотографией третьим лицом.
8. Если объявление подано двумя или более лицами, издатель за них ответственности не несёт.
9. В тексте объявления запрещено указывать адрес и номер телефона.
10. Издатель в случае неисполнения указанных условий в **"СТРИПЕ"** оставляет за собой право объявление не публиковать, а в случае необходимости его исправить, чтобы оно соответствовало указанным условиям.

0603101. г. Магнитогорск. Восточная покорность. Я выполню Ваши самые изысканные пожелания. Оральный и анальный секс, порка, моральные и физические унижения, золотой дождь, бондаж, страпон, хаи-таири. Имеется вся атрибутика, фаллоимитаторы. И мне это очень нравится!

0603102. г. Нижний Новгород. Очарование, опыт и шарм в романтических отношениях с прелестной дамочкой 30-ти лет. Вместе нам будет приятно и уютно. Интим и страсть гарантирую.

0603103. г. Москва. Милая, ласковая, нежная как весенний цветок! В твоих ладонях я расцвету еще ярче! Вдохни пьянящий аромат моей любви и забудь все ограничения. Жду своего сексуального принца!

0603104. г. Волгоград. Очаровательный, милый котёнок, уставший от одиночества, пригласит в гости или приедет сама, для воплощения ваших и своих, самых сексуальных фантазий в реальность.

0603105. г. Краснодар. Покорная рабыня выполнит самые изысканные пожелания своего господина. Предпочитаю оральный и анальный секс, порка, моральные и физические унижения.

0603106. г. Днепропетровск. Молодая девушка,170 рост, 2 размер груди. Романтичная и загадочная. Мила и бескрайне очаровательна. Ласковая, нежная, мягкая, женственная, молодая. Элегантна, изящна, с хорошим вкусом и неповторимым шармом желает познакомиться с мужчиной, который оценит ее по достоинству. Пишите.

0603107. г. Челябинск. Здравствуйте! Это любовное приключение должно Вам запомниться : Я - очаровательная, нежная блондинка с голубыми глазами, нежным, чувственным ротиком и красивой фигурой 22/165/50/2гр проведет с Вами незабываемую, романтическую ночь.

0603108. г. Екатеринбург. 25/164/46/4. Эффектная жизнерадостная шалунья с заманчивыми женскими прелестями, любящая заниматься сексом до упаду на мягком ковре, ждет в гости мужчину, которому не хватает ласкового внимания. Встречи у меня.

0603109. г. Санкт-Петербург. Добрая, работаю ветеринаром, мечта встретить хорошего человека, внешность не имеет значение, умею хорошо делать минет.

0603110. г. Москва. Я то, что ты ищешь! Я не лучше всех, я одна из

Дорогие читатели!

Если вы хотите связаться с какой-либо из наших замечательных моделей, вы можете прислать письмо на адрес нашей редакции с указанием названия журнала ("СТРИП" или "СТРИП-ИНТИМ"), его номера, страницы и имени модели.

Конфиденциальность ваших почтовых отправлений гарантируется.

Не вскрывая ваших писем, мы передаем их (отправляем в своем конверте) указанной вами девушке.

Однако просим вас иметь в виду, что наши модели получают такое количество посланий, что не имеют физической возможности всем ответить, за что приносят своим поклонникам самые искренние извинения.
Не получив ответа, вы можете попробовать еще раз, но вы получите ответ с гораздо большей вероятностью, если отправите письмо кому-либо из девушек, юношей или пар, чьи объявления публикуются в нашей рубрике "Знакомства". Для этого нужно указать на конверте в графе "Кому" номер выбранного вами абонента. Не вскрывая вашего письма, мы в своем конверте перешлем его адресату.
Ваша редакция.

КУПОН

СТРИП

Заполните этот купон-объявление и пошлите его по адресу:
РФ, 125047, г.Москва, А/Я43, о.о.о." ПК ПРЕСС"
Согласен (на/ны) с размещением этого объявления в зарубежных эротических журналах (зачеркните нужный Вам квадратик с указанием страны):

❑ Австрия ❑ Польша ❑ Чехия ❑ Венгрия ❑ Словакия

Текст объявления (макс. 50 слов):

Ознакомился с условиями объявления на этой странице **СТРИПа**, полностью согласен(на/ны) с ними и заявляю/ем, что я/мы старше 18 лет. Одновременно заявляю/ем, что речь идёт о моей/нашей собственной фотографии и согласен(на/ны) с ее опубликованием.

Ф. И. О. _____

Почтовый адрес _____

Телефон _____

Подпись _____

Дата _____

иться со всеми, кого только душа!!!

лучших! Сексапильная, стройная, темпераментная девушка, под звуки приятной романтической музыки соблазнит и очарует порядочного и сексуально активного господина. Эротический массаж и чашечка кофе вернет вас к жизни.

0603111. Московская обл. Привет! Приглашаю к себе в гости или приеду к тебе, для приятной интимной встречи. Не раздумывай, звони я уже вся мокренькая и бо юсь, что начну без тебя, хотя мне очень хочется ГЛУБОКО заглотнуть твоего малыша

0603904 *г. Калининград. Симпатичный молодой человек 20/175/66 ищет девушку от 18 до 40 лет для занятий сексом. Доставлять удовольствие - это мое призвание. Пишите мне, и вы не пожалеете. Добрых дел мастер ждет Вас.*

0603905 *г. Москва. Москвич. Рост 185, вес 70. 30 лет, познакомится с женщиной до 40 лет, москвичкой, для интимных встреч на ее территории, порядочность гарантирую. Фото и тел обязательны.*

0603906 *г. Москва. Молодой человек 19 лет познакомится с доброй нежной девушкой. О себе: рост 185см, волосы темные, глаза серые, нормального телосложения. От вас желательно телефон. Жду писем.*

0603907 *Мурманская обл. Молодой человек 33/176/76 без комплексов. Познакомлюсь с девушкой, тоже без комплексов для переписки. Дальше по обстоятельству, подробности в письме. Желательно фото.*

0603908 *г. Москва. Одинокий мужчина 35 лет нормальной внешности, здоров, порядочен, ищет стройную любовницу (можно с подругой), пожалуйста, фото (обязательно верну). Место найдется.*

0603909 *г. Чебоксары. Сероглазый блондин 34/181/71 без в/п, б/к, простой. Познакомится с приятной, одинокой женщиной до 42 лет.*

0603910 *г. Москва. Молодой парень 19/189 страстно желает найти опытную наставницу до 40 лет, для занятий сексом на Вашей территории, материально обеспеченную. Обязуюсь выпо лнить все ваши желания. И/фото + телефон ускорят знакомство.*

0603911 *г. Москва. Два молодых человека Сергей 24/176/65 и Володя 23/172/70 познакомятся с девушками от 18 до 40 лет, на Вашей территории. Интим.*

0603912 *г. Москва. Молодой человек 25/182/70 познакомится с девушкой для интересных встреч на вашей территории. Отвечу всем, кто пришлет фото, которое верну.*

0603913 *г. Санкт-Петербург. Молодой человек 19 лет, обладаю большим достоинством (29см), познакомлюсь с девушкой любого возраста, отвечу только на письма с откровенным фото, м/ч просьба не беспокоить. Александр.*

0603914 *г. Орел. Молодой человек 22/180/73 симпатичный, девственник, ласковый и добрый, хочет познакомиться с опытной симпатичной госпожой, которая научит меня всему, что касается секса. Люблю секс во всех его проявлениях. Буду послушным рабом, от Вас желательно фото.*

0603915 *г. Москва. Симпатичный молодой человек познакомится с девушкой от 18 до 23 лет. Мне 19 176/75, голубоглазый блондин с чувством юмора, по гороскопу - скорпион. От Вас письмо с и/ф + тел. Отвечу всем. Возможна встреча (фото верну). Жду.*

0603916 *г. Москва. Высокий натуральный блондин познакомится с девушкой или женщиной для интимных встреч на ее территории по выходным дням и не только. Возраст, национальность, стройность или полнота не имеют значения. Главное молодость душой и живой ум. Чистоплотность и порядочность гарантирую. От вас жду того же. Телефон и фото ускорят встречу.*

0603917 *г. Москва. Одинокий москвич 35 лет нормальной внешности ищет двух любящих себя подруг для и/о втроем. Порядочен, здоров, чистоплотен, не спонсор, место найдется. Желательно фото (верну).*

0603918 *Московская обл. Молодой парень 19/190/78 с богатой фантазией, без в/п. ищет милую женщину до 40 лет. для интимных встреч а ее территории. Фото и телефон ускорят встречу.*

0603919 *г. Краснодар. Нежная, красивая девушка 30/175/54, с хорошими внешними данными, с очень откровенными секс фантазиями. Пригласит к себе мужчину без проблем для приятного общения.*

0603920 *Московская обл. Молодой парень, 23/182/75 желает познакомиться с красивой, милой девушкой для приятного время провождения и интимных встреч. Желательно фото, а телефон ускорит встречу.*

0603921 *г. Санкт-Петербург. М/ч 37/170/80, б/с, не женат, без в/п. Хотел бы познакомиться с с/п, женщинами возраст от 25 до 60 лет, для интересных встреч, обменяюсь фото, видео. Жду искренних, подробных писем с Вашими пожеланиями. В сексе я очень развратен, пишите, жду.*

0603922 *г. Москва. Сделаю слепок с вашей фигуры или с любой части тела. Возможна художественная корректировка.*

0603923 *г. Москва. Симпатичная с/п 37/170/75/16 и 34/167/70/4, хобби: нудизм, сексуальная переписка, интимная фотография, меняем свои и/фото на фото других с/п, девушек (женщин). Эротический массаж. Ищем девушку (женщину) для совместных, интимных забав, о/с, а/с, мастурбация, петтинг, игрушки, анулизунг и пр. Снимем наши забавы на фото и видео. Будем рады знакомству с с/п с похожими увлечениями. Ответим всем приславшим письмо с интимной фотографией. Ждем. Целуем.*

0603926 *г. Рыбинск. Молодой человек, девственник. Хотел бы познакомиться с опытной женщиной, которая научила бы меня всему, Люблю онанизм. Возраст до 40 лет. Мне 18 лет.*

0603927 *г. Москва. Одинокий мужчина, москвич 35 лет нормальной внешности ищет любовницу 44-46 р\од можно с подругой. Здоров, чистоплотен, не спонсор, пожалуйста, фото (обязательно верну).*

0603928 *Донецкая обл. Привлекательный парень - Би 29/186/88/20 познакомится с щедрой дамой или парой. На Ваше подробное письмо с конкретным предложением и номером телефона отвечу в первую очередь.*

0603930 *Нижегородская обл. Молодой человек, 23 года, женатый. Исполнит сокровенную мечту богатой дамы до 55 лет. Внешность значения не имеет. Сотворю что угодно. Здоровье и конфиденциальность.*

0603957 *Свердловская обл. Молодой человек, с хорошими внешними и физическими данными, познакомлюсь с женщиной от 20 до 40 лет, сексапильной, стройной и немного извращенной, которая может удовлетворить анально. Я обожаю куннилинг, ануслинг и взаимный а/с. Встреча желательно на вашей территории. Отвечу на все письма из Екатеринбурга и Н-Тагила.*

0603958 *г. Самара. Высокий, интересный мужчина, владеющий, ТЕ, восточным, испанским хиро массажем, психо-физ. саморегуляцией, способный усиливать, задерживать свои физ.потенциалы. Готов поделиться своим богатым опытом, с очаровательными женщинами.*

0603959 *Московская обл. Молодой, ужасно привлекательный фотограф и художник в одном лице ищет интересных, красивых душой и телом, не совсем скромных и совсем нескромных представительниц всего прекрасного. Вместе мы сотворим шедевры, бросающие вызов общественности или просто вызывающие приятные воспоминания. Со мной ты воплотишь все свои мечты, и даже те, о существовании которых не догадывалась. Такое в жизни бывало у единиц. Думала ли ты, что похожих на тебя не существует? Я хочу запечатлеть твою индивидуальность...*

0603960 *г. Иркутск. С/п он 29-176-70 она 25-161-55 познакомится с/п для и/о только реальные встречи строго без коммерции. И/фото и телефон.*

0603961 *г. Москва. Срочно требуется женщина, которая в совершенстве владеет всеми видами секса. Возраст значения не имеет. Если Вы профессор в этом деле, то срочно пишите. Хочу быть лучшим. Мне 23 .*

0603962 *г. Санкт-Петербург. Ищу работу. Рассмотрю все предложения, „голубых" прошу не беспокоить. Владимир 35/170/70 русский интеллигент, приятной внешности. Телец.*

0603963 *г. Москва. Одинокий москвич 45 лет нормальной внешности, здоров, чистоплотен, порядочен ищет стройную любовницу (можно с подругой), пожалуйста, фото.*

0603964 *г. Москва. Одинокий москвич 35 лет нормальной внешности ищет стройную любовницу (можно с подругой) здоров, порядочен не спонсор (пожалуйста, фото).*

0603112. Самарская обл. Темпераментная нежная девушка с большим удовольствием пригласит к себе в гости в шикарную, уютную квартиру или сама приедет к одинокому мужчине. Я стройная, сексуальная и с большими фантазиями, умею делать профессиональный массаж, станцую для вас стриптиз, откровенный лесбис с подругой и очень люблю анал.

0603113. г. Иркутск. Дама бальзаковского возраста познакомится с мужчиной для взаимоприятных встреч. Предпочтение молоденьким мальчикам и зрелым мужчинам. Есть подруга

0603114. г. Хабаровск. Очаровательный, милый котёнок, уставший от одиночества, пригласит в гости или приедет сама, для воплощения ваших, самых сексуальных фантазий в реальность.

0603115. г. Москва. Стройная, сексуальная, симпатичная и умелая жрица любви, фея нежности, доставит Вам незабываемое удовольствие и массу наслаждений! Будет счастлива, поделиться своей страстью и лаской.

0603116. г. Санкт-Петербург. В стране сказок, где можно всё, ждут Вас мои ласковые руки, нежный ротик, воплощение фантазий. Хочу прижаться к твоему телу и превратить мечты в реальность.

Тони Робертс

Длинноногая акробатка

23х летняя порнозвезда Тони Робертс приводит в восторг своих фанатов, удивляет режиссеров и получает предложения сниматься на заманчивых условиях одно за другим. "Ее ноги слеплены безупречно", говорит о ней режиссер Брэд Томпсон.

"Ко всему прочему, она - настоящая акробатка. То, что может сделать она, не может больше никто на свете. Я не должен объяснять ей, в какую позицию надо встать, скорее, я сам не перестаю удивляться тому, что она только не придумает. Если вы скажите ей, чтобы она завела одну ногу за шею, она сделает это обеими ногами. Она просто совершенна".

"Стрип" данные

Родилась: 18.03.1979
Рост: 173 см
Вес: 52 кг
85-56-83
Глаза: голубые
Волосы: блонд
Любимое блюдо: спагетти
Особенное увлечение: молодые черноволосые брюнетки
Хобби: сноуборд

Кто ты, Тони?

Возникает такое ощущение, будто она упала из Космоса, потому что на ее интернетовых страницах вы будете безрезультатно пытаться найти место ее рождения. Все даты похожи друг на друга в том, что было это в 1979 году, чаще всех повторяющийся день и месяц - 18 марта. Это скандалистска, у которой были проблемы уже в школе, она - женщина, которую в 15 лет изнасиловал неизвестный в парке. Девушка, у которой были неприятности с полицией, потому что очень ей хотелось переспать с несовершеннолетней девушкой. Стервочка, которая хочет, чтобы ее купали в своей сперме 15 мужчин одновременно, но она еще и любвеобильная лесбиянка, которая может нежно заниматься любовью с девушкой. Все это - Тони.

Ноги, которыми восхищаются все любители порно

Когда человек посмотрит на ее тело, ему ничего не остается, как согласится с режиссером Томпсоном. "Ее ноги - бесконечно длинные, безупречно вылеплены, и всегда безукоризненно расставлены". "Я люблю свои ноги", заявила она в одном интервью. "Но еще больше я люблю то, что между ними. Если кто-то говорит, что женское лоно - это центр Вселенной, я с ним полностью согласна. Если вы хоть раз испытали настоящий оргазм, вы больше уже ни о чем не можете думать. Я бы хотела заниматься сексом постоянно, мне все равно где - дома или перед камерой".

Кровожадная поглотительница спермы

Фабрика оргазмов

■ Тони - это фабрика по производству оргазмов. Я не могу себе представить кого-нибудь, кто бы выдержал столько, сколько может она. Она выжимает из мужчины все, что можно уже через 5 минут, и ищет следующую жертву", говорит о ней ее менеджер и один из бесконечного числа ее любовников Пит Даунштадт. "Если она не работала в порнобизнесе, она была бы просто опасна для общества. Ей необходимо заниматься сексом постоянно, и все равно с кем, с мужчиной или с женщиной. Она всегда мокрая и готова на все. Я никогда в жизни не встречал такую женщину".

О ней говорят

■ *Шельма с неправдоподобно красивыми ногами. (журнал "Sun")*

■ *Расчетливая обманщица, которая прекрасно знает, что красива, и как своей красотой пользоваться. Ее глаза - это глаза шельмы, а ее щелка - это кровожадное растение. (Майк Рансфилд, бывший любовник)*

■ *Наилучшая актриса, с которой я когда-либо работал. (Марцел Хастерд, режиссер порнофильмов)*

■ *В мире есть только две женщины с безупречно красивыми ногами - Наоми Кембелл и Тони Робертс (журнал "Sexxx")*

■ *Это мечта всех лесбиянок. Стоит мне только подумать о ней, как я сразу же возбуждаюсь, и начинаю мастурбировать. Плакат с ее изображением висит у меня на стене, а фотография служит мне ковриком для мыши. (Ирен Траш, редактор лесбийского журнала "Sapho")*

Ее длинные ноги сводят с ума весь мир

■ *Сценарий только замедляет ее фантазию. Она понимает его умом в общих чертах, а затем начинают работать ее животные инстинкты. Она совершенна во всем, она - мечта любого порнорежиссера. (Сэм Хаш, режиссер порнофильмов)*

■ *Я должен был выплескивать всю свою сперму целую ночь. Она не смывала мою сперму со своего тела, так и засыпала, вся облитая ею. Она постоянно, снова и снова, будила меня и хотела следующих порций спермы. У меня такое чувство, что ее интересовал ни столько секс, сколько то, чтобы выжать из меня всю сперму, до последней капли. Я не был ее любовником, я был для нее ходячим запасником спермы. (Майк Рансфилд, экс любовник)*

Она говорит о себе

■ *Нимфоманка? Это не так, мне просто нравиться заниматься сексом.*

■ *При анальном сексе я получаю оргазм всегда и на 100%.*

■ *Мне нравится глотать сперму, но то, что течет из возбужденной щелки - это лучший напиток из известных мне.*

■ *В 15 лет меня изнасиловал какой-то мужчина. Другая бы девушка переживала, у нее бы от этого было шоковое состояние, а я ему благодарна. Благодаря ему я начала заниматься сексом очень рано, и впоследствии стала порнозвездой.*

■ *Ненавижу волосатые киски. Я всегда гладко выбрита.*

■ *Впервые я занималась сексом со своей одноклассницей в 16. Я узнала, как это прекрасно держать в руках затвердевшую грудь набухшими сосками. Тогда я впервые сделал то, о чем мечтала с малых лет - вонзила свой язычок в киску. Она стонала от наслаждения, а я знала, что мне позволено все. Через мгновение мой язычок оказался у нее в попке.*

Фильмография:

Amateur Angels, Cumming Home, Girl Power, High Desert Dream Girls, Joey Silvera's Animals, Little Town Flirts, North Pole, Sex Across America

Елена

Я, наверное, нимфоманка

Я люблю оставаться одна по вечерам в офисе, тишина и одиночество опьяняют меня и возбуждают. Мне нравится садиться в глубокое кресло и предаваться путешествию по интернету. Мне нравится бродить по разным сайтам, созерцать картинки и чувствовать, как белье становится влажным, дыхание прерывистым, а руки сами опускаются в поисках заветной щели. Я начинаю гладить себя. Руки вначале скользят по коленям, по ногам, по внутренней стороне бедра. Движения легкие и мимолетные. Мне не хочется торопить события. Но вскоре я уже не могу сдерживаться, движения становятся более конкретными. Одной рукой я глажу свой чувственный холмик, а палец другой находился в моей плоти. Вот уже настает момент, который я ждала и отдаляла. Огненный вихрь подхватывает меня, и я получаю все то, о чем мне грезилось. Уже кончив, я продолжаю конвульсивно вздрагивать, когда пальцы находят то заветное место. Мне хочется еще, и я не могу остановиться. Мастурбировать мне нравится больше всего на свете. Я, наверное, нимфоманка.

Я, наверное, нимфоманка

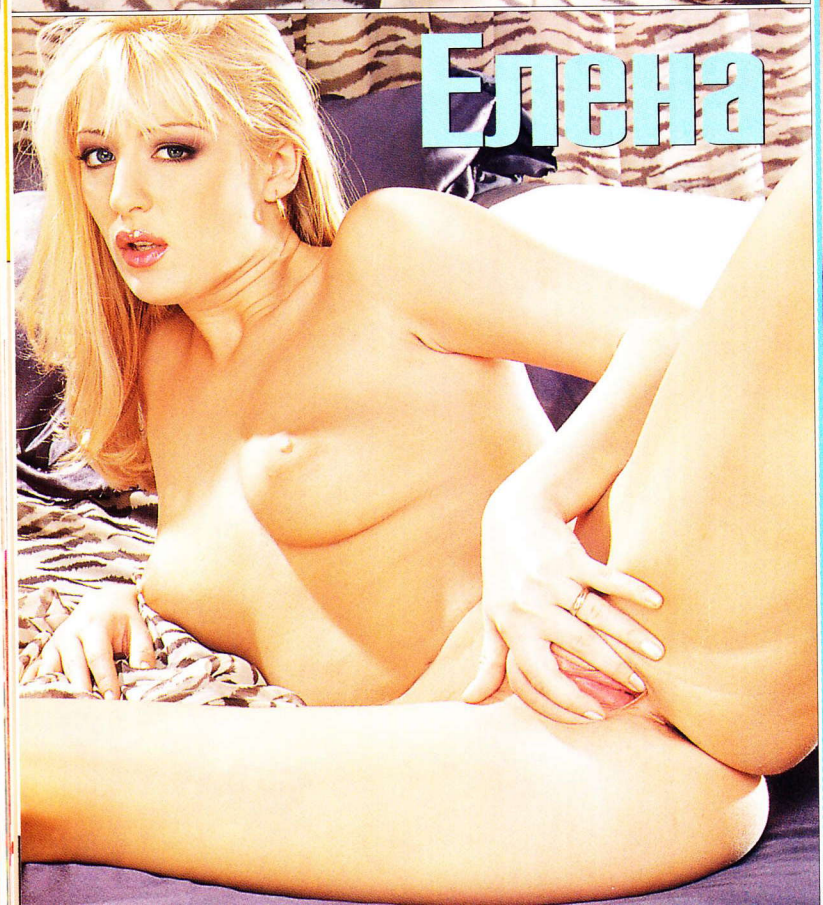

Елена

www.russtrip.com
Елена

Каролина

Меня зовут Каролина, мне 24 года, я служу медсестрой в военном госпитале возле Варшавы. Если у вас есть желание познакомиться со мной поближе, то это прекрасно. Я всегда рада новым партнерам в постели. И вы не будете со мной скучать в постели, потому что каждый раз я придумываю что-нибудь новенькое. Недавно я занималась сексом с одним сержантом прямо в лесу. Он был великолепен. Мы валялись в траве и подогревали друг друга ласками. Он ласкал мои груди, пока не затвердели соски. В это время я массировала рукой его член. Потом он перевернул меня на спину и глубоко вонзил член.

Каролин

Я рада новым партнерам в постели

Я закричала, двигая бедрами вверх и вниз. Он закрыл глаза, а его бедра двигались в одном и том же ритме. Я чувствовала, как его член касается каждой клеточки моего влагалища, продвигаясь все глубже и глубже. Мы кончили почти одновременно, его сперма смешалась с моими соками, образовав настоящий потоп. Я не знаю, увижу ли я еще своего сержанта. Но все, что было с ним, было так чудесно, что это стоило испытать.

Групповуха

Я и моя жена Света, нам по 30 лет, и живем вместе уже около пяти лет. В первые два года семейной жизни мы практически не вылезали из кровати. Камасутра отдыхала по сравнению с нашим сексом. Секс, и только секс был главным в нашей жизни. Но время шло, и к пяти годам совместной жизни секс стал редким, как дождь в летнюю жару. Почему так произошло толком и не разберешься, но факт остается фактом.

Месяц назад Светка завела разговор о сексе, и призналась, что уже долгое время ее преследует желание заняться секс с двумя или тремя мужчинами, одним из которых буду я. Я сначала возмутился, но одна мысль, что кто-то, на моих глазах трахает мою жену, подняла член как шлагбаум на переезде. И случай сам распорядился. Совершенно неожиданно в Подмосковье к себе на дачу нас пригласил старый знакомый Володька. До моего знакомства со Светкой он был ее парнем, правда, достаточно короткое время и он с ней так и не переспал, хотя и очень хотел.

Мы приехали как раз вовремя, стол был почти накрыт. Потом пришел Володька, со своим соседом по даче, художником, худощавым и веселым парнем лет 35. Мы сели за стол и после быстрых 3-4 рюмок водки заметно оживились и, болтая на разные темы и рассказывая анекдоты, весело смеялись. Художник рассказывал о своей работе, о женщинах и портретах.

И я возьми да и ляпни: "А мою жену ты можешь нарисовать?". На что получил ответ: "Если делать рисунок, то только сейчас, пока еще я не сильно пьян". Светке идея сразу понравилась и мы все пошли к нему в дом.

Мы зашли в студию, он взял пастель, Светка села напротив мольберта с бумагой, а мы расположились вокруг. Художник посмотрел на Светку и сказал: "Такую женщину простой портрет не выразит, ее нужно писать всю и в обнаженном виде, эти формы нельзя прятать". И надо сказать он прав. Моя Светка полновата, но не толстуха, имеет большую аппетитную грудь с торчащими сосками и симпатичное, веселое лицо. Не успели мы об этом подумать, как Светка в мгновение сбросила с себя всю одежду и, раскачивая сиськами, плюхнулась на стул. Мы сидели раскрыв рты, после чего я услышал всеобщие, одобрительные возгласы. И мне ничего не оставалось, как просто промолчать, поддержав порыв жены.

Хоть и Подмосковье и рядом лес, но нам было жарко и не только от погоды.

Сеанс иногда прерывался, мы употребляли по рюмочке, и Светка возвращалась на свое место. Володькина жена Машка высказала предложение раздеться всем до гола, и мы скопом поддержали эту идею. Художник быстро набросал лицо и фигуру, лишь посетовав на выражение глаз.

"Не хватает огня и желания в глазах". Светка опустила руку промеж ног и начала массировать клитор, при этом блаженно постанывая и сжимая соски другой рукой.

Я заметил, как у художника и Володьки встали члены, да и мой орган уже стоял как солдат. Машка тоже гладила и мяла свои тоже не маленькие сиськи, а мы, видя это зрелище, начали медленно онанировать.

Художник, хоть был худощав но, имел орган приличных размеров и он левой рукой его онанировал, а правой растушевывал пастель на бумаге. Это было очень забавно. Мы решили прервать изобразительный процесс и хряпнуть по рюмочке за искусство и раскрепощенный Российский секс. Я решил поддержать искусство и сказал художнику, что он для повышения вдохновения может вставить моей Светке. Светка рассмеялась и быстро переползла к художнику и широко раздвинула ноги. Мы услышали ее возглас: "Да трахни меня! Сильно-сильно! До самых яиц", и увидели, как она уже вся исходит влагой и желанием. Художник вправил ей свой член по самые яйца и стал Светку пялить, как молодой конь. Она стонала и кричала: "Да, да! Делай со мной что хочешь! Имей меня, как шлюху на глазах у всех". Я от нее никогда не слышал таких слов, и что самое интересное это меня жутко возбудило, и я сильно-сильно сжал свой член, головка раздулась, стала очень чувствительной, и я уже кончал, как Машка нагнулась ко мне и, дальше онанируя мой член, стала высасывать и глотать сперму. Володька от этого зрелища сжал член, онанировал быстро-быстро и, кончая, хотел сунуть его Светке в рот, но не успел, и струя горячей спермы брызнула ей в лицо. Светка рукой размазала сперму по лицу и, взяв в рот Володькин член, слизала сперму до конца и всосала его до самых яиц. Когда Володька отошел, художник быстро вытащил свой член из Светкиной дырки и поднес ей ко рту. Мы видели, как струя спермы ударила из члена прямо в Светкин рот, она ее глотала и облизывала губы.

Я предложил пойти искупаться. Было девять вечера, и мы, держа одежду в руках, рванули за километр на речку. Подходя к реке, заметили на берегу две палатки, и человек девять. Все были голые. Они сидели по кругу и медленно онанировали. Мы уже подумали, что это "голубые" устроили пикник. Подойдя ближе, я заметил рисунок солнца на песке, в центре их круга, а в центре нарисованного солнца сидела женщина, сложив на коленях руки, она тихо и эротично постанывала. Завидев нас, женщина смолкла, а мужики прекратили онанировать. Мы поздоровались, они пригласили к себе, и мы присели рядом. Видя наше недоумение, женщина (ее звали Наташа) объяснила, что она их руководитель, и они занимаются нетрадиционными оздоровительными техниками, а то, что мы увидели это часть тантрического секса. В первый день - одни мужики, а на второй день к ним приедут женщины. Скоро Володька уснул, его утащили в палатку, и мы втроем разговаривали с компанией. Группа оздоровления оказалась не дурна выпить, и они принесли вино. От водки они отказались, и мы положили ее к Володьке в палатку.

От разговоров о сексе, хоть и тантрическом, у нас опять появилось желание. Мой член встал. Светка с Машкой начали ерзать и сжимать ноги. И тут Машка выпалила, что и простой секс хорошо, когда много партнеров. Светка ее поддержала и посмотрела на меня, я кивнул ей в знак согласия. Наташа предложила мне прогуляться, и я согласился. Мы прошли за кусты-метров двадцать. Наташка нагнулась и взяла мой член в рот. Она сосала его быстро-быстро и глубоко. Вдруг я услышал Светкин и Машкин крик экстаза, и захотел посмотреть, что там творится. Выйдя из-за кустов и подойдя к ним, я увидел как Светку и Машку трахает эта куча народа, сменяя друг друга. Они разбились по четыре человека. Четверка - Светке, четверка - Машке.

Девчонки лежали на двух толстых, надувных матрасах. Я видел Светку - один мужик трахал ее в дырку, другой вставил член ей в рот, а двое оставшихся мяли и сосали ей сиськи. При смене партнеров Светка кричала: "Еще, еще! Как хорошо. Все берите меня. Втыкайте в меня свои большие члены". Впервые я видел женщин, кончающих много раз подряд, точнее долго и непрерывно.

Наташка сказала, что я везучий и счастливый человек, у моей жены большая энергетика и сексуальный потенциал, дремавший раньше и проснувшийся сейчас. У большинства женщин сексуальные чувства спят и от жизненных обстоятельств и невнимательности и собственничества мужей никогда не просыпаются. Я с ней согласен. Хотя и не думал об этом в тот момент. От этого зрелища член стал твердый как камень, и я, нагнув Наташку, с силой вставил его во влажную дырку. Наташка стонала и шептала, что ее так никто не трахал. Через полчаса я все-таки кончил и без сил плюхнулся на песок рядом с Наташкой. Потом подошли девчонки. Я поднялся. Светка подошла и, обняв, прижалась ко мне. Она была вся скользкая и липкая от полившей ее спермы. От Светки исходил запах секса и спермы, а глаза светились счастьем. И мы побежали купаться...

Светка опустила руку промеж ног и начала массировать клитор, при этом блаженно постанывая и сжимая соски другой рукой.

Виктор, г. Астрахань

Дорогие читатели!

Идя навстречу вашим многочисленным пожеланиям, в которых вы просите нас вместо положенного гонорара прислать очередной номер нашего журнала, мы изменили вид вознаграждения за опубликованные читательские истории. Теперь за каждый из ваших рассказов, появившихся на наших страницах, мы будем высылать автору тот (т.е. новый) номер, в котором он (она) увидит свое творение, плюс еще 4 (четыре) разных номера наших журналов. Мы с нетерпением ждем Ваших писем, которые с огромным удовольствием запоем будем читать.

Мы и впредь не обманем Ваших ожиданий и постараемся опубликовать все рассказы, написанные и присланные Вами.

В СЛЕДУЮЩЕМ НОМЕРЕ...

Александра

Я постоянно возбуждена. Очень часто сижу в кафе и наблюдаю за мужчинами, которые ходят по улице. Я раздеваю их своим взглядом и фантазирую о том, какое бы удовольствие могли они доставить мне в постели. От таких мыслей я сама быстро возбуждаюсь. И мне ничего не остается, как снять с себя это сексуальное напряжение. И тут уже не играет никакой роли, где я нахожусь и с кем. Я хочу получить удовлетворение и все тут.

Барбара

Я всегда была очень чувствительна к тому, когда касались к моей груди. Поэтому, когда ласкали мою грудь, я забывала обо всем. Для некоторых парней, с которыми я училась в колледже, это был самый простой путь, как заполучить меня в постель. Играй с моими сосками, мни своими ладонями мою грудь, делай с ней все что захочешь - так ты получишь меня в свою постель. Я люблю свою грудь, люблю ее за ее большой размер, за большие и чувственные соски.

в продаже с 01.07.2003

Кристина

Я не могла бы существовать, если бы не занималась сексом. Благодаря своим внешним данным у меня нет недостатка в мужчинах. Мне их даже не приходится искать, они сами слетаются ко мне, словно мухи на мед. Мне остается лишь выбрать. У меня нет каких-то особых требований к мужчинам, но хотелось бы конечно, чтобы его "приборчик" был соответствующего размера. Мне нравится мое тело, и я забочусь о нем регулярно. И оно должно получать все самое лучшее от косметики, ювелирных украшений и кончая сексом. Поэтому мой любовник не только должен быть хорошим в постели, но и должен быть богатым.

Внимание!!! Издательство ПК Пресс представляет: Журналы, которые доставят вам незабываемое удовольствие!

Стрип 7/2003 выходит с 1 июля 2003 года

Лучший журнал для настоящих мужчин

Издается с 1998 года

- ✔ Неотразимые красавицы со всего мира
- ✔ Увлекательные репортажи с лучших ночных клубов России и Европы
- ✔ Эротические истории читателей
- ✔ Рубрика "Знакомства"
- ✔ Эротические фотографии читателей

С 1 июля в продаже новый номер журнала Стрип-Интим 4/2003!

Журнал Стрип - Интим

Журнал, в котором можете быть и вы!
Издается с 2001 года

- ✔ Фотомодели, которые живут с вами в одном доме
- ✔ Репортажи о сексуальной жизни в России
- ✔ Эротические тесты и гороскопы
- ✔ Сексуальный калейдоскоп

Очередной номер Стрип-Золотая коллекция ЛОЛИТЫ!

Журнал Стрип - Золотая коллекция

Журнал Стрип - Золотая коллекция
Эксклюзивный-Эротический-Возбуждающий-Откровенный-Манящий
Издается с 2002 года

- ✔ Каждый номер журнала специально посвящен одной теме
- ✔ Эксклюзивные интервью фотомоделей
- ✔ Комментарии сексологов